

The **Commerce** Journal

<http://www.commercejournal.com.mm>

စီးပွားရေးအောင်မြင်ရန်သတင်းအချက်အလက်ကိုအခြေခံ

စီးပွားရေးသတင်းဂျာနယ်

VOL.24, NO. 11

တနင်္လာနေ့တိုင်းထုတ်ဝေသည်

October 7, 2024



သီတင်းကျွတ်ဆုတောင်း

မြန်မာလူမျိုးတို့၏ အထင်ကရ အချိန်အခါဖြစ်သော သီတင်းကျွတ် အခါသမယတွင် ကောမတိဂျာနယ် စာတော်ပရိသတ်များ၊ ကြော်ငြာများထည့်သွင်းပေးပါသော ကြော်ငြာရှင်များ၊ စာရေးသူများနှင့် မြန်မာပြည်သူ့ ပြည်သားအပေါင်း စိတ်ချမ်းသာခြင်း၊ ကိုယ်၏ ကျန်းမာခြင်းနှင့် ပြည့်စုံကြပြီး ဘေးအန္တရာယ်အပေါင်းမှ ကင်းဝေးကာ စီးပွားလာဘ်လာဘများ ဒီရေအလား တိုးပွားနိုင်ပါစေကြောင်း ဆုတောင်းအပ်ပါသည်။

ကောမတိဂျာနယ် အယ်ဒီတာဘွဲ့



ပွင့်လင်းရာသီ ပြည်ပပို့ကုန် တိုးမြှင့်မည့် ရော့ဝတီမှ ရွှေဖြူဈေးကွက်

စာမျက်နှာ- 35 >

စတင် လုပ်ကိုင်သင့်သော စီးပွားရေးလုပ်ငန်း ခုနစ်မျိုး

စာမျက်နှာ- 30 >

တိုးချဲ့စိုက်ပျိုးသင့်သည့် ဈေးကွက်ဝင် ပီလောပီနံ

စာမျက်နှာ- 31 >

ပြည်ပဝင်ငွေ ရရှိပို့ ဝှု စိုက်ပျိုးစို့

စာမျက်နှာ- 33 >



ကောမတိပုံနှိပ်လုပ်ငန်း

အောက်ပါလုပ်ငန်းများကိုလက်ခံအောင်ရွက်ပေးနေပါသည်။

Pamphlets, Calendar(Table/Wall)
Visiting Card, Company Letter Head
File Holder, Business Cards
Certificates Labels, Voucher, Book,
Catalouges, Postcards, Envelopes, Journal

No.240(A), Upper Pazundaung Road, Setsan, Mingala Taung Nyunt Tsp:

Ph:09 43034879, 09 795679800



MYANMAR INDUSTRIAL PORT

Address : No.7/2 (B) Strand Road, Ahlone Township, Yangon, Myanmar.

Ph: 09949222403,09949222404

Contact Email : Info@mipygn.com, customerservice@mipygn.com

<https://www.mip.com.mm/>



ABOUT US

At MIP, we take pride in being a leading force in Myanmar's Maritime landscape, contributing to the nation's economic growth and global connectivity.

As a state-of-the-art industrial port, we are dedicated to provide the world-class services and fostering sustainable development.

TERMINAL OVERVIEW

Terminal Name : Myanmar Industrial Port
Company Name : Myanma Innawa Sawm :A: Shin Group (S)
Founded Date : 1996
Location : Yangon, Myanmar
Type of Business: Port & Transportation
Port Area : 65 Acres
Throughput : 500,000 TEU Per Annual
Wharf Length : 750 Meters
CFS Area : 150,000 Square Feet
ICD Area : 17 Acres

MISSION & VISION

To Provide One Stop Solution to EXIM Trade.

To Create & Connect International Corridors.

To work with logistician & Shipping companies to keep innovating and Improving.



OUR STRENGTH

PERFORMANCE : MIP Performance takes pride in its remarkable achievement of reducing port stay time by up to 65%. Our streamlined processes and cutting-edge technologies ensure swift and efficient vessel operations, minimizing turnaround times for a more responsive and agile port experience.

&

PRODUCTIVITY : We have set a new benchmark by achieving the highest terminal productivity in the region. Through meticulous planning, advanced equipment, and a dedicated team, MIP Performance has optimized cargo handling and logistics to significantly increase overall terminal efficiency. This directly translates to faster cargo movement and enhanced customer satisfaction.

မြန်မာကုန်သွယ်မှု မြှင့်တင်ရေးအဖွဲ့မှ ဦးဆောင်၍ (၂၁) ကြိမ်မြောက် တရုတ်-အာဆီယံ ကုန်စည်ပြပွဲသို့ မြန်မာနိုင်ငံမှ ကုန်သည်လုပ်ငန်းရှင်များ ပါဝင်ပြသ

(၂၁) ကြိမ်မြောက် တရုတ်-အာဆီယံ ကုန်စည် ပြပွဲကို စက်တင်ဘာ ၂၄ ရက်မှ ၂၈ ရက်အထိ တရုတ် ပြည်သူ့သမ္မတနိုင်ငံ ကွမ်မင်းကျွန်း ကိုယ်ပိုင်အုပ်ချုပ် ခွင့်ရဒေသ နန်နင်းမြို့တွင် ကျင်းပခဲ့ရာ မြန်မာကုန် သွယ်မှုမြှင့်တင်ရေးအဖွဲ့၏ ဦးဆောင်မှုဖြင့် ပြသခဲ့ရာ ကုန်စည်ပြပွဲအခန်း ၈၄ ခန်းတွင် မြန်မာနိုင်ငံမှ ကုန်သည် လုပ်ငန်းရှင် ၂၀၀ ကျော်က ကျောက်မျက်ရတနာများ၊ လယ်ယာထွက်ကုန်များ၊ ရေထွက်ကုန်များ၊ လူသုံးကုန် ပစ္စည်းများနှင့် MSMEs ထုတ်ကုန်များ ပါဝင်ပြသခဲ့ သည်။

ယခုနှစ်ကုန်စည်ပြပွဲ၏ မြန်မာနိုင်ငံ ကိုယ်စား ပြု နှစ်လှိုင်းမြို့အဖြစ် ရန်ကုန်တိုင်းဒေသကြီး သန်လျင်မြို့၏ ယဉ်ကျေးမှု၊ ခရီးသွားလာမှုနှင့် ရင်းနှီး

မြှုပ်နှံမှုဆိုင်ရာများကို မိတ်ဆက်ပြသခဲ့ပြီး နှစ်လှို ဖွယ်ရာမြို့ Promotion Conference ကိုလည်း ကျင်းပ ပြုလုပ်ခဲ့သည်။

ပြပွဲကာလအတွင်း မြန်မာ-တရုတ် ကုန်သည် လုပ်ငန်းရှင်များအကြား အမေရိကန်ဒေါ်လာ တစ် ဘီလီယံတန်ဖိုးရှိ ပဲမျိုးစုံ ရောင်းဝယ်ရေး၊ ဆန်ကွဲ ရောင်းဝယ်ရေးနှင့် ရေထွက်ပစ္စည်း ရောင်းဝယ်ရေး ဆိုင်ရာ သဘောတူညီချက် ၁၁ စောင်ကို လက်မှတ် ရေးထိုးနိုင်ခဲ့သည်။

မြန်မာကုန်သွယ်မှုမြှင့်တင်ရေးအဖွဲ့အနေဖြင့် (၂၁)ကြိမ်မြောက် တရုတ်-အာဆီယံ ကုန်စည်ပြပွဲ၏ Best Industry Organizer ဆု၊ Best Organizer for Online CAEXPO ဆု၊ Best National pavilion ဆုနှင့်

Best Exhibitor Organizer ဆုတို့ကို ရရှိခဲ့သည်။

ကုန်စည်ပြပွဲတွင် ပါဝင်ပြသသည့် တရုတ်နှင့် အာဆီယံနိုင်ငံများမှ ကုန်သည်လုပ်ငန်းရှင်များ၏ ထုတ်ကုန်များကို တရုတ်-အာဆီယံ ကုန်စည်ပြပွဲ ကျင်းပရေးကော်မတီက စိစစ်ရွေးချယ်၍ ဆုတံဆိပ် များ ပေးအပ်ချီးမြှင့်ခဲ့ရာ မြန်မာနိုင်ငံမှ ရွှေတံဆိပ် တစ်ခု၊ ငွေတံဆိပ် တစ်ခု၊ ထင်ပေါ်ကျော်ကြားမှု တံဆိပ် တစ်ခုနှင့် လက်ရာအကောင်းဆုံး ဆုတံဆိပ်နှစ်ခုရရှိ ခဲ့ကြောင်းနှင့် မြန်မာနိုင်ငံအနေဖြင့် ၂၀၂၅ ခုနှစ်တွင် ကျင်းပမည့် (၂၂)ကြိမ်မြောက် တရုတ်-အာဆီယံ ကုန် စည်ပြပွဲ၏ ဂုဏ်ထူးဆောင်နိုင်ငံ (Country of Honor) အဖြစ် ပါဝင်ဆင်နွှဲမည်ဖြစ်ကြောင်း သိရသည်။

ကုန်သွယ်မှုဖွံ့ဖြိုးရေးဌာနခွဲ

ဒစ်ဂျစ်တယ် စီးပွားရေးစွမ်းရည်များ၏ ဝင်ငွေနည်းလမ်းများ

မြန်မာနိုင်ငံတွင် ဒစ်ဂျစ်တယ်စီးပွားရေး ထွန်းကားလာမှုသည် ဒစ်ဂျစ် တယ် ကျွမ်းကျင်မှုရှိသော လူတစ်ဦးချင်းစီအတွက် အခွင့်အလမ်းအသစ်များကို ပေးဆောင်နိုင်လျက်ရှိသည်။ ဒစ်ဂျစ်တယ် စီးပွားရေးဆိုင်ရာတွင် လာသည့်အမျှ ဒစ်ဂျစ်တယ်စီးပွားရေး စွမ်းရည်များဟု လူသိများသော ပညာရှင်မျိုးကွဲ အသစ် များသည် ဝင်ငွေရရှိရန် ဆန်းသစ်သော နည်းလမ်းများကိုရှာဖွေ တွေ့ရှိခဲ့သည်။ ထိုပုဂ္ဂိုလ်များသည် ဝင်ငွေလမ်းကြောင်းများစွာကို ဖန်တီးရန် နည်းပညာ၊ တီထွင် ဖန်တီးနိုင်စွမ်းနှင့် စီးပွားရေးစွမ်းရည်တို့ကို အသုံးပြုသည်။ ဂရပ်ဖစ်ဒီဇိုင်း၊ ပရို ဂရမ် ရေးဆွဲခြင်း၊ ရေးသားခြင်း၊ ဒစ်ဂျစ်တယ် မားကတ်တင်းပိုင်းများတွင် ကျွမ်းကျင်သော အရည်အချင်းများ ပေးဆောင်နိုင်သည်။

ဒစ်ဂျစ်တယ်စီးပွားရေး စွမ်းရည်သည် နိုင်ငံတကာစီးပွားရေး၏ အရေး ပါသောအချက်တစ်ခုဖြစ်လာပြီး ကုမ္ပဏီများ၊ စီးပွားရေးလုပ်ငန်းများအတွက် စဉ်ဆက်မပြတ် တိုးတက်နေသော အခွင့်အလမ်းများကို ဖန်တီးပေးနေသည်။ အင်တာနက်နှင့် နည်းပညာစွမ်းရည်များ၏ တိုးတက်မှုကြောင့် လူတိုင်းအွန်လိုင်း ပေါ်တွင် ဝင်ငွေရှာနိုင်သည့် အခွင့်အလမ်းများ ပိုမိုများပြားလာသည်။ ဒစ်ဂျစ် တယ်စီးပွားရေးမှ ဝင်ငွေရှာနိုင်သော နည်းလမ်းအချို့မှာ-

အကြောင်းအရာ ဖန်တီးခြင်း (Content Creation)

ဘလော့ဂ်ရေးသားခြင်း၊ YouTube ဝီဒီယို ဖန်တီးခြင်း၊ ပရိုကတ်စတင်း များ (Procasting) စသည့် အကြောင်းအရာများ ဖန်တီးခြင်းသည် ဒစ်ဂျစ်တယ် စီးပွားရေးမှ ဝင်ငွေရရှိနိုင်သည့် နည်းလမ်းများဖြစ်သည်။ ဂေဟစနစ် (Moneti zation) ပြုလုပ်၍ ကြော်ငြာများ (Advertisements) ထည့်သွင်းခြင်း၊ ပရိုသတ် များမှ အခကြေးငွေပေးသွင်းခြင်း (Sponsorship) စသည့် နည်းလမ်းများဖြင့် ဝင်ငွေရရှိအောင် လုပ်ဆောင်နိုင်သည်။ ထို့အပြင် ဝယ်ယူသူများထံမှ ထောက်ပံ့ ကြေးများ ရရှိနိုင်သည့် နည်းလမ်းများလည်းရှိသည်။

အွန်လိုင်းကုန်ပစ္စည်း ရောင်းဝယ်ခြင်း (E-Commerce)

ဒစ်ဂျစ်တယ်စီးပွားရေးမှ ဝင်ငွေအများစုမှာ အွန်လိုင်းပေါ်မှ ကုန်ပစ္စည်း ရောင်းဝယ်ခြင်းဖြစ်သည်။ E-Commerce စီမံခန့်ခွဲမှုလုပ်ငန်းများတွင် ထုတ် ကုန်များကို ဝယ်ယူသူများထံသို့ တိုက်ရိုက်ရောင်းချခြင်း၊ Dropshipping စနစ် နှင့် သက်ဆိုင်သော Marketplace ပေါ်တွင် ရောင်းချခြင်းများပါဝင်သည်။ ကုမ္ပဏီတစ်ခုသည် အွန်လိုင်းပေါ်တွင် မိမိထုတ်ကုန်များ ရောင်းချခြင်းဖြင့် ဝင်ငွေအများအပြား ရရှိနိုင်သည်။

ဒစ်ဂျစ်တယ်ဝန်ဆောင်မှုများ (Digital Services)

အွန်လိုင်းပေါ်တွင် ဝန်ဆောင်မှုများပေးခြင်းသည် ဝင်ငွေရရှိစေနိုင်သည့် နည်းလမ်းတစ်ခုဖြစ်သည်။ ဥပမာအားဖြင့် Social Media Management, graphic Design, Web Development, SEO Consulting, စသည့် ဝန်ဆောင်မှုများကို

အွန်လိုင်းမှတစ်ဆင့်ပေးနိုင်ပြီး ဝင်ငွေများရရှိနိုင်သည်။ အထူးသဖြင့် freelancer စနစ်ဖြင့် လုပ်ဆောင်သူများအတွက် အွန်လိုင်း အလုပ်ခိုင်းမှုများသည် အလွန် လျင်မြန်စွာ ပြီးမြောက်နိုင်သည့် အခွင့်အလမ်းများကို ပေးစွမ်းနိုင်သည်။

မှတ်ပုံတင်ဈေးကွက်များ (Affiliate Marketing)

Affiliate Marketing သည် ဒစ်ဂျစ်တယ်စီးပွားရေးမှ ဝင်ငွေရရှိစေနိုင် သော နည်းလမ်းများအနက် သာမန်လူများ စိတ်ဝင်စားမှု အများဆုံးဖြစ်သည်။ အခြားကုမ္ပဏီများ၏ ထုတ်ကုန်များကို မိမိအွန်လိုင်းပေါ်မှ ကြော်ငြာပြုလုပ်ကာ သုံးစွဲသူများကို ဖော်ပြပေး၍ ထိုထုတ်ကုန်များကို ဝယ်ယူမည့် ဝယ်ယူသူများထံမှ တစ်ဆင့် ကော်မရှင်ရရှိနိုင်သည်။

အွန်လိုင်းပေါ်တွင် သင်တန်းပေးခြင်း (Online Courses & Consulting)

နည်းပညာ တိုးတက်လာသည်နှင့်အမျှ ကျွမ်းကျင်ပညာရှင်များသည် မိမိ တို့၏ အသိပညာများကို အွန်လိုင်းမှတစ်ဆင့် တာဝန်ခံ သင်တန်းများ၊ ဝန် ဆောင်မှုပေးခြင်းများ ဖြင့် ဝင်ငွေရှာနိုင်သည်။ ဥပမာအားဖြင့် မိမိကျွမ်းကျင်သော ဘာသာရပ်များကို Academy, Course စသည့် နေရာများတွင် သင်ကြားခြင်းဖြင့် ဝင်ငွေရရှိနိုင်သည်။ ထို့အပြင် Personal Consulting များဖြင့်လည်း ဝင်ငွေရရှိစေ နိုင်သည်။

ပြောင်းလဲသည့် ဈေးကွက်အသုံးပြုခြင်း (Subscription Models)

ဝယ်ယူသူများထံမှ တစ်နှစ်စာဝင်ငွေ အမြဲရရှိနိုင်သည့် Subscription Models သည် အွန်လိုင်းလုပ်ငန်းများအတွက် အလွန်ထိရောက်သော နည်းလမ်း တစ်ခုဖြစ်သည်။ သီးသန့် အကြောင်းအရာများ၊ ဝန်ဆောင်မှုများကို သုံးစွဲသူများ ထံမှ တိုက်ရိုက်ဝယ်ယူစေရန်နှင့် များစွာသော ပရိုသတ်များကို စနစ်တကျ ဖန်တီးထားခြင်းဖြင့် ဝင်ငွေတိုးတက်စေခြင်းဖြစ်သည်။

ဒစ်ဂျစ်တယ် ထုတ်ကုန် အရောင်းအဝယ်များ (Selling Digital Products)

E-books, Templates, software Tools, Music, Artwork စသည့် ထုတ် ကုန်များကို အွန်လိုင်းမှ ရောင်းချခြင်းသည်လည်း ဝင်ငွေတိုးတက်စေသော နည်းလမ်းဖြစ်သည်။ ထုတ်ကုန်တစ်ခုကို တစ်ကြိမ် ဖန်တီးခြင်းဖြင့် များစွာသော စားသုံးသူများထံသို့ မပြတ်ရောင်းချနိုင်သည်။

ဒစ်ဂျစ်တယ်စီးပွားရေးသည် လက်ရှိ ကမ္ဘာ့စီးပွားရေးစနစ်အတွက် အကောင်းဆုံး အခွင့်အလမ်းဖြစ်ပြီး အထူးသဖြင့် အင်တာနက်နှင့် နည်းပညာ ရရှိမှုရှိသည့် လူတိုင်းအတွက် ဝင်ငွေရရှိနိုင်မည့် နည်းလမ်းများ အများအပြားကို ဖန်တီးနိုင်သည်။

Source ; Digital Business Talents Income Methods in Myanmar's 2024 Economy | ငြိမ်းဝေနှင်း (ရန်ကုန်စားသုံး)

Commerce

JOURNAL

အတိုင်ပင်ခံစာတည်း
သောင်းနိုင်၊ ခင်မောင်လှိုင်၊ နီနီကျော်
စာတည်းမှူးချုပ်
ညီညီအောင်
တာဝန်ခံစာတည်း
စိန်သံ
စာတည်းအဖွဲ့
ကျော်ကျော်
လက်ထောက်စာတည်း
ဖြူဖြူဦး၊ ယဉ်ယဉ်အေး
သတင်းထောက်များ
ရီလင်းထွန်း(မုံရွာ)
ကြည်နိုင်ဦး(အင်းတော်)
မင်းဇော်မွန်(ဖုပုံ)
ခင်ဆွေဝင်း(ပြည်)
ဝေဝေမင်း(ပြည်)
မင်းမင်းဦး(ပုသိမ်)
ဝင်းဝင်းနိုင်(ပြည်)
သန်းသန်းတင်(မုံရွာ)
စန္ဒာစိုးလွင်(မကွေး)
Proof & Layout Design ကြီးကြပ်
အိမ်သင်္ဃာတင်
ကြော်ငြာတာဝန်ခံ
ထွန်းထွန်းဝင်း (၀၉ ၇၇၇ ၁၂၇၂၂)
ထုတ်ဝေသူ
ဦးမျိုးနိုင်ဝင်း (၀၀၉၇၇)
အမှတ်-၂၂၀/၂၄၀၊
ကမ်းနားလမ်း၊
ပန်းဘဲတန်းမြို့နယ်၊
မုန်း-၂၅၁၉၇၊ ၃၇၀၂၂
ဖြန့်ချိရေး
အုန်းခင်(၀၉-၄၃၀၄၇၇၉)
ကွန်ပျူတာ
အိမ်သင်္ဃာတင်
Layout Design & Graphic Design
CJ Design Group
ပုံနှိပ်သူ
ကောမတီဂျာနယ်ပုံနှိပ်တိုက်(၀၀၉၇၇)
မင်္ဂလာတောင်ညွန့်မြို့နယ်၊ ရန်ကုန်မြို့။
Email Address
commercejournal.editor@gmail.com

Advansia Agroscience (Myanmar) Co., Ltd.
Advansia Sdn Bhd နှင့် Advansia Seed & Biotech (Malaysia) မှ
 တင်သွင်းဖြန့်ဖြူးရောင်းချသော စိုက်ပျိုးရေးဆေးများ



သင့်တော်သောဈေးနှုန်း နိုင်ငံတကာအရည်အသွေးမိုဆေး

ပိုးသတ်ဆေး

- အဆီတာ
- အာဇင်
- အဒဲလ်
- အဒိုကာ
- အကက်စ်
- အကိုဆူ
- အလိုဆာ
- အမီကို
- အဆီကွန်
- အမြူရန်
- အတာမစ်

မှိုသတ်ဆေး

- အာဘာဒို
- အကော့
- အမိုလင်
- အမိုတော့ပံ
- အဂိုမို
- အပီလီယို
- ချန်ပီယံ
- မိုတိုပင်

ပေါင်းသတ်ဆေး

- အဘီမင်း
- အချော
- အပီလင်
- အရာတီ
- အဟောလို
- အလီတာ

အပင်အားဖြည့်ဆေး

- အက်ထရာ ရု
- အမီရာ
- အော့နာဒို
- မာတီဆတ်

Advansia Agroscience Company Limited.

တိုက်အမှတ်(၅)၊ (၃)လွှာ၊ ပါရမီလမ်း၊ (၁၆)ရပ်ကွက်၊ လှိုင်မြို့နယ်၊ (စာတိုက်အမှတ် - ၁၁၀၅၁)၊ ရန်ကင်းမြို့။
 Building No.(5), 3rd Floor, Parami Road, (16) Ward, Hlaing Township, (Postal Code : 11051) Yangon Division, Myanmar.
 Tel : +95 9 44643 2385 / Email : myanmar@advansia.com / Website : https://advansiaagroscience.com



MYANMAR FINEST
AUTOMOBIL'

“Enjoyment of driving”



Address : No.25, Baho Road (Shan Lane Street), Aung Chan Thar Ward, Sanchaung Township, Yangon.

Contact No : 09 254282251, 09 777603255

Email : marking@myanmarfinestautomobil.com



အကောင်းမွန်ဆုံး ဘဏ်လုပ်ငန်းဆိုင်ရာ ဝန်ဆောင်မှုများအတွက်
Myanmar Metro Bank

Personal Banking
SME Banking
Corporate Banking

Call Account
Savings Account
Current Account
Fixed Deposit

Green Financing Loan
Business Expansion Loan
Working Capital Loan
Supply Chain Finance

Hotline : 01 230 6290

Website : www.metrobank.com.mm



YÈ ZIN LATT CO.,LTD.



ချောင်းဆိုး၊ လည်ချောင်းနာ
ခဏလေးပဲ

AVORIL



ချောင်းဆိုး ချွဲကျပ်အပြန်ပျောက် အေစိုရေးကိုသောက်

Room 307, Level 2, Golden Link Condo, Corner of Dhammazed Road and Link Lane, Bahan Township, Yangon, myanmar.

Ph: 09-4444 37 923, 09-4444 37 924

Mandalay Branch: 09-402351026, Taunggyi Branch: 09-442634923, Mawlamyaing Branch: 09-443565366

ဈေးနှာခြင်းကင်းစေး Vitamin C

ပါဝင်တဲ့ ကလေးအားစေး

မြက်တလတီ



ဈေးနှာခြင်းတွေကင်းစေးဖို့ Vitamin C ကိုနှိပ်ဖို့

Dotehtawaddy Phoenix Trading Company Limited

အမှတ် - ၄၄(၇၁)၊ ၆၄ လမ်း၊ (၁၀၈x၁၀၉)ကြား၊ ချမ်းမြသာစည်မြို့နယ်၊ မန္တလေးမြို့။ Ph : 095177960

မကွေးတိုင်းဒေသကြီး၏ ပဲမျိုးစုံ ဈေးနှုန်းဈေးကွက်

ပဲစင်းငုံ

မကွေးတိုင်းဒေသကြီးတွင် ကုန်ကျစရိတ်သက်သာ၍ စိုက်ပျိုးရ လွယ်ကူသည့် ပဲစင်းငုံသီးနှံကို မကွေးခရိုင်၊ မင်းဘူးခရိုင်၊ သရက်ခရိုင်၊ ပခုက္ကူခရိုင်နှင့် ဝန်ဇော်ခရိုင်များ၌ ၂၀၂၄ ခုနှစ်တွင် စိုက်ဧက ၁၈၂၀၀၀ ခန့် စိုက်ပျိုးထားရှိကြောင်း သိရသည်။

ဇွန်လနှင့် ဇူလိုင်လများတွင် စတင်စိုက်ပျိုးပြီး ဇန်နဝါရီလတွင် ရိတ်သိမ်းကြသည်။ ယခုနှစ် ဖေဖော်ဝါရီလ ပဲစင်းငုံ(အနီ)ပေါ်စ အချိန် တွင် တစ်တင်းလျှင် ကျပ် ၁၁၈၀၀၀-၁၂၀၀၀၀ ဖြင့် အရောင်းအဝယ်ဖြစ် ခဲ့ပြီး စက်တင်ဘာလ စတင်ထွက်တွင် တစ်တင်းလျှင် ကျပ် ၁၄၉၀၀၀-၁၅၁၀၀၀ သို့ ဈေးနှုန်းမြင့်တက်လာကြောင်း သိရသည်။ ပဲစင်းငုံကို မကွေး မြို့ပေါ်ရှိ ပဲခူးများမှတစ်ဆင့် ရန်ကုန်၊ မန္တလေး မြို့များသို့ တင်ပို့ရောင်းချပြီး ထိုမှတစ်ဆင့် ပြည်ပနိုင်ငံများသို့ တင်ပို့လျက်ရှိရာ ပြည်ပဝယ်လိုအားရှိ၍ ဈေးနှုန်းကောင်းမွန်မှုကြောင့် တောင်သူများအတွက် အကျိုးအမြတ်ရရှိ ကြောင်း သိရသည်။

ကုလားပဲ

မကွေးဈေးကွက်၌ မကွေးမြို့နယ်အတွင်းရှိ ကျေးရွာများနှင့် မင်းဘူးခရိုင်အတွင်းရှိ ကျေးရွာများမှ ထွက်ရှိသည့် ကုလားပဲသီးနှံများ နေ့စဉ်အရောင်းအဝယ် ဖြစ်လျက်ရှိသည်။ ယခုနှစ် စက်တင်ဘာလ စတင်ထွက်တွင် ကုလားပဲ(၉၂၉)တစ်တင်းလျှင် ကျပ် ၉၈၀၀၀၊ ကုလား ပဲ(၉၂၉)တစ်တင်းလျှင် ကျပ် ၉၄၅၀၀၊ ကုလားပဲ(၉၂၉)တစ်တင်းလျှင် ကျပ် ၉၀၀၀၀ ပေါက်ဈေးရှိကြောင်း၊ ဈေးကွက်အနေဖြင့် ရန်ကုန်၊ မန္တလေး နှင့် ပြည်မြို့များသို့ တင်ပို့လျက်ရှိကြောင်းနှင့် ပြည်ပပို့ကုန်လည်းဖြစ် ကြောင်း သိရသည်။

မိုးမြေပဲ

မကွေးခရိုင် မြို့သစ်မြို့နယ်အတွင်းရှိ လင်းလည်ကျေးရွာတွင် မိုးမြေပဲကို မေလတွင် စတင်စိုက်ပျိုးခဲ့ပြီး ဩဂုတ်လကုန်တွင် လှိုင်လှိုင် ထွက်ပေါ်လျက်ရှိကြောင်း သိရသည်။ ဈေးနှုန်းအနေဖြင့် စက်တင်ဘာလ စတင်ထွက်တွင် မြေပဲတောင့် တစ်တင်းလျှင် ကျပ် ၂၅၀၀၀-၂၈၀၀၀ ဖြင့် အရောင်းအဝယ်ဖြစ်လျက်ရှိပြီး မကွေးမြို့နှင့် တောင်တွင်းကြီးမြို့သို့ ရောင်းချသည်။ ထိုမှတစ်ဆင့် ရန်ကုန်နှင့် မန္တလေးမြို့များသို့ တင်ပို့သည်။ ဒေသတွင်းရှိ ဆီစက်လုပ်ငန်းရှင်များကမူ မြေပဲကို တန်ဖိုးမြင့်ထုတ်ကုန် (Value Added) ပြုလုပ်၍ ပြန်လည်ရောင်းချကြသည်။ ဈေးနှုန်းမှာ ယခင် နှစ်ထက် ဈေးကောင်းရရှိသောကြောင့် တောင်သူများအနေဖြင့် အကျိုးအမြတ်များရရှိကြောင်း သိရသည်။

ပဲတီစိမ်း

အောင်လံခရိုင် အောင်လံမြို့နယ်အတွင်းရှိ မြို့လှ၊ ရွာမ၊ ချိုင်းစု၊ ကျောင်းစု ကျေးရွာများတွင် ပဲတီစိမ်းသီးနှံ(မိုး)ကို မေလကုန်-ဇွန်လဆန်း တွင် စတင်စိုက်ပျိုးခဲ့ပြီး ဩဂုတ်လကုန်တွင် လှိုင်လှိုင်ထွက်ပေါ်လျက်ရှိ သည်။ ဈေးနှုန်းအနေဖြင့် စက်တင်ဘာလ စတင်ထွက်တွင် ပဲတီစိမ်း တစ် တင်းလျှင် ကျပ် ၅၅၀၀၀-၅၈၀၀၀ ဈေးနှုန်းများဖြင့် အရောင်းအဝယ်ဖြစ် လျက်ရှိပြီး တစ်ဧက အကျိုးအမြတ်အနေဖြင့် ကျပ် ၆၅၀၀၀၀ ခန့်ရရှိ ကြောင်း၊ ထွက်ရှိသည့် ပဲတီစိမ်းများကို အောင်လံမြို့ရှိ သီးနှံပွဲရုံများသို့ တင်ပို့ ရောင်းချပြီး ထိုမှတစ်ဆင့် ရန်ကုန်မြို့နှင့် ပြည်ပနိုင်ငံများသို့လည်း တင်ပို့ကြောင်း၊ ယခင်နှစ်ထက် အထွက်နှုန်း ကောင်းမွန်သောကြောင့် တောင်သူများအနေဖြင့် ထိုက်သင့်သည့် အကျိုးအမြတ်များ ရရှိကြောင်း သိရသည်။

တင့်တင့်ထွန်း(မကွေး)

မွန်ပြည်နယ်တွင် ဖူးစားပြောင်း အထွက်နှုန်းကောင်း

ယခုနှစ်အတွင်း မွန်ပြည်နယ်အနေဖြင့် ပြောင်းသီးနှံ ဈေးနှုန်းကောင်းရရှိသောနှစ်ဖြစ်သည်။ ယခုနှစ် စက်တင်ဘာ လအတွင်း ပြောင်းဖူးဈေးနှုန်းများမှာ (အစို)ဖူးစားပြောင်း တစ်ဖူးလျှင် ကျပ် ၅၅၀-၆၀၀၊ ထောပတ်ပြောင်းဖူး တစ်ဖူးလျှင် ကျပ် ၅၀၀-၆၅၀ ခန့်ဖြစ်ပြီး ဈေးကောင်းရ၍ အရောင်းအဝယ် ဖြစ်လျက်ရှိသည်။

မွန်ပြည်နယ်ရှိ မြို့နယ်များရှိ အသေးစားလုပ်ငန်းရှင် များက ပြောင်းဖူးပေါ်ချိန်တွင် ဝယ်ယူပြီး အခြောက်ခံ၍ စနစ်တကျ သိုလှောင်၊ ထုတ်လုပ်မှုအဆင့်ဆင့်ကို ပြုလုပ်၍ ပြောင်းဖူးကုန်ကြမ်းကို အဆင့်မြင့်စားသောက်ကုန် ကုန်ချော များအဖြစ် ထောပတ်ပြောင်းဖူးပေါက်ပေါက်၊ ပြောင်းဖူးမှုန့်၊ ပြောင်းဖူးစေ့ခြောက်လှော်၊ ပြောင်းဖူး အရသာမုန့်ကြပ်နှင့် သကြားလုံးများ ထုတ်လုပ်လျက်ရှိသည်။ ဈေးကွက်တွင် ပြောင်းဖူးပေါက်ပေါက်ဆိုလျှင် ရုပ်ရည်ရုံ၊ ဝိတပွဲတို့၌ စားသုံးသူ များပြားသည်။ ဈေးကွက်ခိုင်မာစွာ ရရှိထားသော ထောပတ် ပေါက်ပေါက်ကို တစ်နှစ်ပတ်လုံး ဈေးကွက်အတွင်း လွယ်ကူ စွာဝယ်ယူနိုင်၍ လူကြီး၊ လူငယ်များ ကြိုက်နှစ်သက်ကြောင်း တွေ့ရှိရသည်။

ထို့ပြင် ပြောင်းဖူးကို မိမိတို့ကြိုက်နှစ်သက်ရာ အမျိုးမျိုး ပြုလုပ် စားသုံးကြသည်။ လွယ်ကူစွာပြုတ်စားခြင်း၊ မီးဖုတ်စား ခြင်း၊ ပြောင်းဖူးစိမ်းကို ကြော်စားခြင်း၊ ယိုးဒယား ပြောင်းဖူး ထောင်းအဖြစ် စားသုံးခြင်း အစရှိသဖြင့် မိမိတို့ကြိုက်နှစ်သက် သလို စားသုံးကြသည်။

မွန်ပြည်နယ်အတွင်း ဖူးစားပြောင်းကို မိုးရာသီ (မိုး ပြောင်း)နှင့် ဆောင်းရာသီ (ဆောင်းပြောင်း)ဟူ၍ နှစ်ရာသီ စိုက်ပျိုးကြသည်။ မွန်ပြည်နယ်အတွင်း ၂၀၂၃-၂၀၂၄ ဘဏ္ဍာ နှစ်တွင် ဖူးစားပြောင်းစိုက်ပျိုးမှုဧက ၄၃၅၇ ဧက၊ ခူးဆွတ်ဧက ၄၃၅၇ ဧက၊ တစ်ဧက အထွက်နှုန်း ၈၉၃၀၊ အဖူးရေပေါင်း

၃၈၈၀၀၀၀ ဖူး ထွက်ရှိခဲ့သည်။ ယခုနှစ် ၂၀၂၄-၂၀၂၅ ဘဏ္ဍာနှစ်တွင် ဖူးစားပြောင်း စိုက်ပျိုးမှုဧက ၄၃၅၇ ဧက လျာထားပြီး မွန်ပြည်နယ်ရှိ ဘီးလင်းမြို့၊ သထုံမြို့၊ ကျိုက်မရော မြို့၊ မုဒုံမြို့၊ သံဖြူဇရပ်မြို့၊ ရေးမြို့၊ လမိုင်းမြို့၊ ခေါင်မောက်မြို့တို့၌ စိုက်ပျိုးကြသည်။ မွန်ပြည်နယ်အတွင်း သီးနှံမျိုးစုံစိုက်ပျိုးလျက် ရှိသည့်အနက် ဖူးစားပြောင်းမှာ စိုက်ပျိုးမှု ပိုမိုဖြစ်ထွန်း၍ စီးပွားဖြစ်စိုက်ပျိုးကြသည်။

ဒေသခံတောင်သူများအနေဖြင့် ထွက်ရှိလာသော ပြောင်းဖူးများကို မော်လမြိုင်မြို့ပေါ်ဈေးများရှိ သီးနှံဗိုင်းများ နှင့်ချိတ်ဆက်၍ လည်းကောင်း၊ တောင်သူကိုယ်တိုင် လည်း ကောင်း၊ လက်လီ/လက်ကားကုန်သည်များမှတစ်ဆင့် လည်း ကောင်း ပြန်လည်ရောင်းချကြသည်။

ပြောင်းဖူးတွင် ဗီတာမင် B1၊ ဗီတာမင် B5 ဗီတာမင် C၊ ဖော့စဖရပ်စ်၊ မဂ္ဂနီဇံနှင့် အမျှင်ဓာတ်များ အပိုင်နီအက်စစ်ဓာတ် နှင့် အသားဓာတ်များလည်း ပါဝင်သည်။ အမျှင်ဓာတ်ပါဝင်မှု မြင့်မားသည့်အတွက် သွေးတွင်းကိုလက်စထရောကို လျော့ ကျစေပြီး အူမကြီးကင်ဆာဖြစ်နိုင်ချေကိုလည်း လျော့ကျစေ သည်။ သွေးတွင်း သကြားဓာတ်ပမာဏကို လျော့ကျစေသည့် အတွက် ဆီးချိုသမားများ စားသုံးသင့်သည်။ ပြောင်းဖူးတွင် ပါဝင်သည့် ဗီတာမင် B1 သည် မှတ်ဉာဏ်စွမ်းအားကို တိုး မြှင့်စေသည့်အတွက် ကလေးသူငယ်များလည်း စားသုံးသင့် သည်။

ပြောင်းဖူးအထွက်နှုန်းကောင်းသော မွန်ပြည်နယ်မှ စိုက်ပျိုးသူ တောင်သူများ၊ အသေးစားလုပ်ငန်းရှင်များအနေ ဖြင့် စီးပွားဖြစ် ဝင်ငွေတိုးသော ပြောင်းဖူးသီးနှံ များကိုပိုမိုတိုး ခဲ့ စိုက်ပျိုးသင့်ပါကြောင်း ရေးသားတင်ပြလိုက်ရပါသည်။

ခင်ကြည် (မွန်ပြည်နယ်)

ပြည်ခရိုင်ရှိ ဆီထွက်သီးနှံ စိုက်ပျိုးထွက်ရှိမှုနှင့် ဈေးနှုန်းဈေးကွက်အခြေအနေ

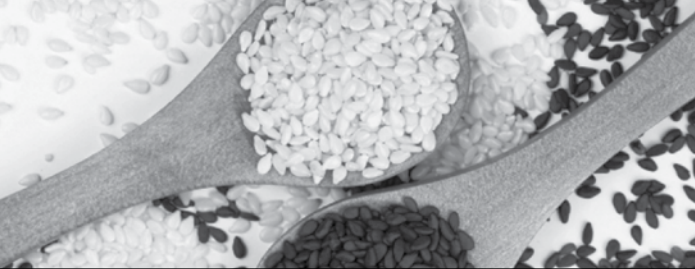

ပြည်ခရိုင်တွင် ဆီထွက်သီးနှံများ ဖြစ်သော နှမ်းနှင့် မြေပဲသီးနှံများမှာ စက်တင်ဘာလတွင် သီးနှံများ လှိုင်လှိုင် ပေါ်ထွက်လာ၍ အရောင်းအဝယ် လည်း ဖြစ်လျက်ရှိသည်။

မိုးနှမ်းသီးနှံ

မိုးနှမ်းကို မေလနှင့် ဇွန်လတို့ တွင်စိုက်ပျိုးပြီး ဩဂုတ်လတွင် စတင် ထွက်ပေါ်လာပြီဖြစ်သည်။ ပြည်ခရိုင် အနေဖြင့် မိုးနှမ်းစိုက်ဧကမှာ ၂၇၈၈၄ ဧက စိုက်ပျိုးခဲ့ပြီး တစ်ဧကအထွက်နှုန်း အနေဖြင့် ပျမ်းမျှ ၁၄၄၄၄၅၀ တင်း ထွက်ရှိကြောင်း သိရသည်။ မိုးနှမ်း တစ် ဧက စိုက်ပျိုးထုတ်လုပ် ကုန်ကျစရိတ် အနေဖြင့် ကျပ်ငါးသိန်းကျော် ကုန်ကျ ကြောင်း သိရသည်။ ဈေးနှုန်းအနေဖြင့် စက်တင်ဘာလ နောက်ဆုံးပတ်တွင် နှမ်းနီ တစ်တင်းလျှင် ကျပ် ၁၃၃၀၀၀၊ နှမ်းနက် တစ်တင်းလျှင် ကျပ် ၁၇၃၀၀၀ နှင့် စမုန်နက်တစ်တင်းလျှင် ကျပ် ၂၀၀၀၀၀ ဖြင့် အရောင်းအဝယ်ဖြစ် လျက်ရှိသည်။

ဈေးကွက်အနေဖြင့် ပြည်ဈေး

ကွက်သို့ ပြည်ဒေသရှိ ကျေးရွာများမှ ထွက်ရှိသော နှမ်းများအပြင် နယ်မြို့ များဖြစ်သော ရွှေတောင်၊ ပေါက်ခေါင်း၊ ပန်းတောင်းနှင့် ကံဘက်မှ နှမ်းအိတ် များ နေ့စဉ် တစ်ရက်လျှင် အိတ် ၅၀၀ ကျော် ဝင်ရောက်မှုရှိသည်။

ထိုသို့ ဝင်ရောက်လာသော မိုး နှမ်းများကို မန္တလေးတိုင်းဒေသကြီးနှင့် မကွေးတိုင်းဒေသကြီး၊ အောင်လံမြို့တို့ မှ ဝယ်ယူမှုရှိ၍ တစ်ရက်လျှင် အိတ် ၉၀၀ ခန့် အရောင်းအဝယ်ဖြစ်လျက်ရှိ သည်။ နှမ်းနီမှာဒေသတွင်းသာ အရောင်း အဝယ်ဖြစ်၍ ဈေးအနည်းငယ် ကျဆင်း လာပြီး နှမ်းနက်နှင့် စမုန်နက်နှမ်းမှာ အခြား တိုင်းဒေသကြီးနှင့် ပြည်နယ်များ က ဝယ်ယူမှုရှိ၍ ဈေးမြင့်တက်လာ ကြောင်း သိရသည်။

မိုးမြေပဲ

မိုးမြေပဲမှာ ဇွန်လတွင်စိုက်ပျိုးပြီး ဩဂုတ်လတွင် စတင်ထွက်ပေါ်လာ သည်။ ပြည်ခရိုင်အနေဖြင့် မိုးမြေပဲစိုက် ဧကမှာ ၄၀၇၅ ဧကစိုက်ပျိုး၍ ၄၆၅၆ ဧက ရိတ်သိမ်းနိုင်ခဲ့ပြီး တစ်ဧကအထွက်

နှုန်းအနေဖြင့် ပျမ်းမျှ ၅၆ ဒဿ ၄၄ တင်း ထွက်ရှိကြောင်း သိရသည်။

မိုးမြေပဲတစ်ဧက စိုက်ပျိုးထုတ် လုပ် ကုန်ကျစရိတ်အနေဖြင့် ကျပ် ၇၆၀၀၀ ကျော် ကုန်ကျကြောင်း သိရ သည်။ ဈေးနှုန်းအနေဖြင့် စက်တင်ဘာ လ နောက်ဆုံးပတ်တွင် ဆီဆန် (အဖြူ) တစ်ပိဿာလျှင် ကျပ် ၇၄၀၀၊ ဆီဆန် (အနီ)တစ်ပိဿာလျှင် ကျပ် ၇၂၀၀၊ လုံးဆန်(အဖြူ) တစ်ပိဿာလျှင် ကျပ် ၈၄၀၀၊ လုံးဆန်(အနီ)တစ် ပိဿာလျှင် ကျပ် ၈၁၀၀ ဖြင့် အရောင်းအဝယ်ဖြစ် လျက်ရှိသည်။ ဈေးကွက်အနေဖြင့် ပြည်ဈေးကွက်သို့ မိုးမြေပဲများကို ပြည် ဒေသရှိ ကျေးရွာများ၊ ပေါက်ခေါင်း၊ ရွှေတောင်မှ တစ်ရက်လျှင် ၂၅ ပိဿာ ဝင်အိတ် ၁၀၀၀ကျော် ဝင်ရောက်မှုရှိ သည်။ ထိုသို့ ဝင်ရောက်လာသော မိုး မြေပဲများကို မန္တလေးတိုင်းဒေသကြီးနှင့် အောင်လံမြို့တို့မှ ဝယ်ယူမှုရှိ၍ တစ် ရက်လျှင် အိတ် ၁၀၀၀ ခန့် အရောင်း အဝယ်ဖြစ်လျက်ရှိသည်။ ဒေသတွင်း ဆီစက်လုပ်ငန်းရှင်များက အဝယ်ရှိ သလို ပဲလှော်ဖို သမားများကလည်း ဝယ်ယူမှုရှိသည်။ မြေပဲဆီဈေးမှာ တစ် ပိဿာလျှင် ကျပ် ၁၇၀၀၀ ဖြင့် ယခင် စက်တင်ဘာလဆန်းပိုင်းနှင့် ယှဉ်လျှင် မြေပဲဆီဈေးမှာ တစ်ပိဿာလျှင် ကျပ် ၃၀၀၀ခန့် ဈေးများ ကျဆင်းလာကြောင်း သိရသည်။

ဝေဝေမင်း(ပြည်)

အာရှနိုင်ငံများ၏ FOB ဆန်ဈေးနှုန်းများ ၄-၁၀-၂၀၂၄

	ထိုင်း		ဗီယက်နမ်		အိန္ဒိယ		ပါကစ္စတန်	
	ယခင်	ယခု	နိုင်ငံယူနိုက်တက်	ယခင်	ယခု	နိုင်ငံယူနိုက်တက်	ယခင်	ယခု
ဆန်ဖြူ ၁၀၀%	၅၈၆	၅၂၄	↓					
ဆန်ဖြူ ၅%	၅၇၀	၅၀၉	↓	၅၅၇	၅၆၁	↓	၅၁၇	၅၂၁
ဆန်ဖြူ ၁၀%	၅၃၂	၅၃၄	↑					
ဆန်ဖြူ ၂၅%	၅၅၀	၅၅၇	↓	၅၂၅	၅၂၉	↑	၅၅၂	၅၅၆
ပေါင်းဆန်	၅၈၃	၅၂၁	↓					

မြန်မာ့သနပ်ခါး တန်ဖိုးထား

မြန်မာ့သနပ်ခါးဟုဆိုသည်နှင့် မြန်မာ့သမားက ကမ္ဘာကပါ အသိအမှတ်ပြုသည့် သဘာဝအလှကုန်ပစ္စည်း တစ်ခုအဖြစ် ထင်ရှားလှသည်။ သနပ်ခါးဆိုသည်မှာ မြန်မာလူမျိုးတိုင်း တန်ဖိုးထားရသည့် ပြည်တွင်းအလှကုန်တစ်မျိုးဖြစ်ပြီး လွန်ခဲ့သော နှစ်ပေါင်းများစွာကတည်းက မြန်မာအမျိုးသမီးများသည် သနပ်ခါးကို ရိုးရာယဉ်ကျေးမှုအဖြစ် လိမ်းခြယ်ကြသည်။ မြန်မာနှင့် သနပ်ခါး ခွဲခြား၍ မရသလို သနပ်ခါးလိမ်းခြင်းသည်လည်း မြန်မာလူမျိုးများအတွက် မြန်မာ့ယဉ်ကျေးမှု ဓလေ့ထုံးစံတစ်ခုဖြစ်သည်။

သနပ်ခါးပင်များကို သီရိလင်္ကာ၊ ထိုင်း၊ ပါကစ္စတန်နှင့် မြန်မာနိုင်ငံအလယ်ပိုင်း အပူပိုင်းဒေသများတွင် တွေ့ရှိရသည်။ ပခုက္ကူ၊ ရေစကြို၊ မြိုင်၊ ပြည်၊ ရွှေဘို၊ မုံရွာ၊ စစ်ကိုင်း၊ နွားထိုးကြီး၊ တောင်သာနှင့် အရာတော် မြို့နယ်များတွင် သနပ်ခါးပင်များကို အများဆုံး စိုက်ပျိုးကြသည်။ မြန်မာနိုင်ငံအလယ်ပိုင်းဒေသများမှ ထွက်ရှိသော သနပ်ခါးများအနက် စစ်ကိုင်းတိုင်းဒေသကြီးမှ ထွက်ရှိသော ရွှေဘိုသနပ်ခါးနှင့် မကွေးတိုင်းဒေသကြီးမှထွက်ရှိသော ရှင်မတောင်သနပ်ခါးများသည် လူကြိုက်များ ထင်ရှားကျော်ကြားလှသည်။

သနပ်ခါးသည် လူ့ခန္ဓာကိုယ်အတွက် အကျိုးသက်ရောက်မှုကို ရရှိစေပြီး သနပ်ခါးလိမ်းခြင်းဖြင့် အသားအရေကို အေးမြစေပြီး အစိုဓာတ်ဖြစ်၍ ခရမ်းလွန်ရောင်ခြည်မှ ကာကွယ်ပေးပြီး နေလောင်ဒဏ်ကို သက်သာစေသည်။ ထို့ပြင် ရောင်ရမ်းခြင်း၊ ယားနားဖြစ်ခြင်း၊ နေပူဒဏ်ကြောင့်ဖြစ်သည့် အင်ပျက်၊ မိတ်ဖု၊ အနီစက်များ၊ ဝက်ခြံကြောင့်ဖြစ်သည့် အမာရွတ်များကို သနပ်ခါးပုံမှန်လိမ်းပေးခြင်းဖြင့် သက်သာစေသည်။ သနပ်ခါး ရနံ့မှာ မွှေးပျံ့ပျံ့ဖြစ်၍ စိတ်နှလုံးကို ကြည်လင်အေးမြစေပြီး လန်းဆန်းစေသည်။ သနပ်ခါးပင်သည် အရွက်၊ အသီး၊ ပင်စည်မှ အမြစ်အထိ တစ်ပင်လုံးအသုံးဝင်သည်။ သနပ်ခါးပင်၏ အပွေးသည် သနပ်ခါးသွေး လိမ်းရုံသာမက ကျန်းမာရေးအတွက် ဆေးဝါးဖော်စပ်ရာတွင် အသုံးပြုကြသည်။ အရွက်မှာလည်း ကျန်မာရေးအတွက် ဝက်ရူးပြန်ရောဂါ၊ ခွေးရူးပြန်ရောဂါဆေးများ ဖော်စပ်ရာတွင် အသုံးပြုကြသည်။

မြန်မာ့သနပ်ခါးဈေးကွက်အရ သနပ်ခါးပင်၏ သက်တမ်း ၁၀ နှစ်ဆိုလျှင် ငွေကျပ် ၁၀၀၀၀ မှ ၃၀၀၀၀ ခန့်၊ သက်တမ်း ၄၀-၅၀ ဆိုလျှင် ကျပ် ၃၅ သိန်းမှ ၄၅ သိန်းအထိ ရရှိပြီး စိုက်ခင်းပြတ်ဆိုလျှင် အပင်အရေအတွက်နှင့် အရည်အသွေးပေါ် မူတည်၍ ဈေးနှုန်းကွာခြားမှု ရှိသည်။ သနပ်ခါးကို သားတက်သနပ်ခါးစိုက်ခင်းများတွင် အပင်သက်တမ်း ၅-၆ နှစ်တွင် စတင်ရောင်းချပြီး ၆နှစ် မှ ၈နှစ် သက်တမ်း ရှိသနပ်ခါးသည် ဈေးကွက်တွင် ရောင်းချရန် အကောင်းဆုံးဖြစ်သည်။ တန်ဖိုးမြင့် အရည်အသွေးအကောင်းဆုံး သနပ်ခါးတစ်ပင်ရရှိရန် သက်တမ်း ၃၅ နှစ်ခန့် လိုအပ်သည်။

၂၀၁၉-၂၀၂၀ ကိုဗစ်ကာလအလွန် ၂၀၂၂-၂၀၂၃ခုနှစ်များတွင် သနပ်ခါးဈေးကွက် ပြန်လည်ကောင်းမွန်လာပြီး သနပ်ခါးကို တိုးချဲ့စိုက်ပျိုးလာကြသည်။ သနပ်ခါး ဈေးကွက်အနေဖြင့် ပခုက္ကူမြို့နှင့် ဆက်စပ်လျက်ရှိသော မြို့နယ်များမှ ထွက်ရှိသော သနပ်ခါး များ၊ သနပ်ခါးကုန်ကြမ်းမှ ကုန်ချောအဖြစ်သို့ ထုတ်လုပ်ထားသော တန်ဖိုးမြင့် အလှကုန် အမျိုးမျိုးကို ပြည်တွင်းနှင့် ပြည်ပ ဈေးကွက်သို့ ဖြန့်ဖြူးရောင်းချလျက် ရှိသည်။

မြန်မာ့သနပ်ခါးဖြင့် ထုတ်လုပ်သော တန်ဖိုးမြင့်ထုတ်ကုန်များဖြစ်သည့် သနပ်ခါး မျက်နှာသစ်ဆပ်ပြာ၊ သနပ်ခါးအခဲ၊ သနပ်ခါး အရည်၊ သနပ်ခါးခရင်(မ်)၊ သနပ်ခါးပေါင်ဒါမုန့်၊ သနပ်ခါး ကိုယ်တိုက်ဆပ်ပြာ၊ သနပ်ခါးမိတ်ကပ်၊ သနပ်ခါးလိုးရှင်း၊ ရေမွှေးများနှင့် သနပ်ခါးပုစိမ်း စသည်တို့သည် သုံးစွဲသူများ သယ်ဆောင်ရ လွယ်ကူသည့် တန်ဖိုးမြင့်ထုတ်ကုန်များဖြစ်သည်။ ထိုတန်ဖိုးမြင့် ထုတ်ကုန်များကို သနပ်ခါးထွက်ရှိသည့်ဒေသများတွင် တွင်ကျယ်စွာ ထုတ်လုပ်လာကြပြီး ဈေးနှုန်းအားဖြင့် ကျပ် ၁၀၀၀ မှ ၂၀၀၀၀ ခန့်ရှိ ကြောင်းသိရသည်။

မြန်မာနိုင်ငံတွင် မြန်မာ့သနပ်ခါးအသင်းဖွဲ့စည်းထားပြီး မြန်မာနိုင်ငံ၏ မူပိုင်ခွင့်ရရှိစေရန် ကြိုးပမ်းလျက်ရှိကြောင်း သိရသည်။

Sources: Google, Local New
ခင်နှင်းဝေ (CTQM)

မော်လမြိုင် ဘိလပ်မြေ၊ ဓာတ်မြေဩဇာ၊ ပိုးသတ်ဆေးနှင့် ရော်ဘာဈေးကွက်

ဘိလပ်မြေ မော်လမြိုင်မြို့၌ အောက်တိုဘာလ ပထမပတ်တွင် ဘိလပ်မြေဈေးကွက်မှာ အရောင်းအဝယ်ပုံမှန်ရှိနေပြီး ဈေးနှုန်းတည်ငြိမ်နေကြောင်းသိရသည်။ ဈေးကွက်တွင် အရောင်းအဝယ်ပုံမှန် ဖြစ်နေသောဈေးမှာ ကြံ့နှစ်ကောင်(အနီ) ကျပ် ၁၂၄၀၀၊ ကြံ့တံဆိပ် (အပြာ)ကျပ် ၁၂၃၀၀၊ ကြံ့တံဆိပ်(အဝါ) ကျပ် ၁၂၄၀၀ ဖြင့် အရောင်းအဝယ် ဖြစ်နေပြီး မော်လမြိုင်မြို့၌ ဓာတ်မြေဩဇာနှင့် ပိုးသတ်ဆေးဈေးနှုန်းမှာ အရောင်းအဝယ် ပုံမှန်ရှိနေပြီး ဈေးနှုန်းတည်ငြိမ်နေကြောင်း သိရသည်။



ဈေးနှုန်းမှာ အဖွင့်ရာသီတွင် RSS-3 တစ်ပေါင်လျှင် ကျပ် ၁၈၀၀၊ RSS-5 တစ်ပေါင်လျှင် ကျပ် ၁၆၅၀ ရှိခဲ့ပြီး အောက်တိုဘာ ၂ ရက် မှ ၇ ရက်ထိ ဈေးနှုန်းမှာ RSS-3 တစ်ပေါင်လျှင် ကျပ် ၃၃၆၀၊ RSS-5 တစ်ပေါင်လျှင် ကျပ် ၃၃၀၀ ပေါက်ဈေးဖြစ်ပေါ်နေပြီး ယခင်တစ်ပတ်ဈေးနှုန်းနှင့်နှိုင်းယှဉ်ပါက တစ်ပေါင်လျှင် ကျပ် ၁၅၀၊ ယခင်နှစ်ဈေးနှုန်းနှင့်နှိုင်းယှဉ်ပါကတစ်ပေါင်လျှင် ကျပ် ၁၆၅၀ ခန့် ဈေးနှုန်းတက်လာခဲ့သည်။

ရော်ဘာအစေးခြစ် ရပ်နားချိန် ဖြစ်သဖြင့် ရော်ဘာတောင်သူများလက်ဝယ်တွင် ရော်ဘာလက်ကျန် နည်းနေခြင်းကြောင့် ဈေးနှုန်းမြင့်တက်လာခြင်းဖြစ်သည်။ အောက်တိုဘာလကုန်ပိုင်းတွင် ယခုနှစ်ရာသီအစေးခြစ်ရန်အတွက် ခြံရှင်များအနေဖြင့် ခြံများကို ရှင်းလင်းနေကြပြီဖြစ်ကြောင်း သိရသည်။ မော်လမြိုင်မြို့မှ ရန်ကုန်မြို့သို့ သယ်ယူခနှုန်းထားမှာ (50)kg ပါတစ်ထုပ်လျှင် ကျပ် ၂၅၀၀၊ ရော်ဘာတစ်တန်လျှင် ကျပ် ၅၀၀၀၀ ဖြင့်လည်းကောင်း မော်လမြိုင်မြို့မှ မန္တလေးမြို့သို့ (50)kg ပါတစ်ထုပ်လျှင် ကျပ် ၃၆၀၀၊ ရော်ဘာတစ်တန်လျှင် ကျပ် ၇၂၀၀၀ ဖြင့် သယ်ယူပို့ဆောင်ပေးရကြောင်း ကုန်သည်များထံမှ သိရသည်။

အောင်မြင်မြတ်(မွန်)

ဓာတ်မြေဩဇာ၊ ပိုးသတ်ဆေး

စက်တင်ဘာလ စတုတ္ထပတ်တွင် ကွန်ပေါင်း (မြန်မာ့ဩဇာ ရွှေကောမက်) 15:15:15 50kg ပါ တစ်အိတ်လျှင် ကျပ် ၁၆၂၀၀၀၊ ကွန်ပေါင်း 20:12:12 50kg ပါ တစ်အိတ်လျှင် ကျပ် ၁၇၀၀၀၀၊ ကွန်ပေါင်း (Thai Grow How) 15:15:15 50kg ပါ တစ်အိတ်လျှင် ကျပ် ၂၃၅၀၀၀၊ ပုလဲ(အသေး) ၄၆% မြန်မာ (MPE) 50kg ပါ တစ်အိတ်လျှင် ကျပ် ၇၈၀၀၀၊ ပုလဲ(အကြီး) ၄၆% ထိုင်း(မြင်းပျံ) 50kg ပါ တစ်အိတ်လျှင် ကျပ် ၁၂၈၀၀၀၊ ပုလဲအသေး တရုတ် (ရွှေတောင်) 50kg ပါ တစ်အိတ်လျှင် ကျပ် ၇၉၅၀၀၊ ပိုးသတ်ဆေး အမျိုးအစားဖြစ်သည့် မာလာမြိုင်ဆိုက်ပါ ၁၀% (သီးရွက်စုံ) 100cc တစ်ပုလင်းလျှင် ကျပ် ၅၆၀၀ မာလာမြိုင်ဆိုက်ပါ ၁၀% (သီးရွက်စုံ) 500cc တစ်ပုလင်းလျှင် ကျပ် ၂၀၅၀၀၊ အဆီဖိတ်(ခရ) မြန်မာ့ဩဇာ 500g တစ်ထုပ်လျှင် ကျပ် ၂၉၀၀၀ ဖြင့် အရောင်းအဝယ် ဖြစ်နေကြောင်း သိရှိရသည်။

ရော်ဘာ

မွန်ပြည်နယ်အတွင်းရှိ ရော်ဘာအဝယ်ခိုင်များအနေဖြင့် အပတ်စဉ် အရောင်းအဝယ် ပုံမှန်ရှိနေသည်။ ရော်ဘာ

မြန်မာ့သိပ်ကမ်းတွင် ၄ .၁၀ . ၂၀၂၄ ရက် ကုန်တင်ကုန်ချသင်္ဘောများစာရင်း

ပို့ဆောင်ရေးနှင့် ဆက်သွယ်ရေးဝန်ကြီးဌာန မြန်မာ့သိပ်ကမ်းများတွင် ကုန်တင်/ကုန်ချသင်္ဘောများစာရင်းကို ကြည့်ရှုနိုင်ရန် ဖော်ပြလိုက်ပါသည်။

(က) ကုန်တင်ကုန်ချသင်္ဘောများ			
သိပ်ကမ်းအမည်	သင်္ဘောအမည်	ကုန်တင်/ကုန်ချအခြေအနေ	
အေးဂျေးဂေါလ်သိပ်ကမ်းအမှတ်(၁)	MSC FORTUNE	ကုန်သွယ်မှု ၆၂ တင် ၄၈၀ ချသင် (ပူးတွဲလုပ်ဆောင်)	
	MT.ROYAL-79	P'Oil(In Bulk) ၆၀၇၅ တင်ချသင်	
	အေးဂျေးဂေါလ်သိပ်ကမ်းအမှတ်(၂)	HE LE	ကုန်သွယ်မှု ၄၆၀ တင် ၁၈၂ ချ
		SITC HAIPHONG	ကုန်သွယ်မှု ၃၂ တင် ၅၆၆ ချ (ပူးတွဲလုပ်ဆောင်)
	အလုံသိပ်ကမ်း အမှတ်(၁)	ISEACO GENESIS	ကုန်သွယ်မှု ၉၅ တင် ၅၅၇ ချ (ပူးတွဲလုပ်ဆောင်)
		MSC FORTUNE	ကုန်သွယ်မှု ၄၂ တင် ၆၉၂ ချ
		UNI ACTIVE	ကုန်သွယ်မှု ၆၅၀ တင် ၄၄၈ ချ (စောင့်ဆိုင်းနေဆဲ)
		BANGKOK	ကုန်သွယ်မှု ၁၁၄ တင် ၆၀၃ ချ (စောင့်ဆိုင်းနေဆဲ)
	အလုံသိပ်ကမ်း အမှတ်(၂)	PHC GLORY	ဆန်တန်ချိန် ၈၇၀၀ တန်တင်ဆဲ
		SKY HEIGHT	ဆန်တန်ချိန် ၁၀၀၀၀ တန်တင်ဆဲ
စက်မှုသိပ်ကမ်းအမှတ်(၁)	HOANG HAI STAR	ဆန်တန်ချိန် ၃၇၇၀ တန်တင်ဆဲ	
	BEYPORE SULTAN	ကုန်သွယ်မှု ၈၁ ချသင်	
	DUYEN HAI-1	ဆန်တန်ချိန် ၂၅၂၀၀ တင်ဆဲ	
စက်မှုသိပ်ကမ်းအမှတ်(၂)	CAPE FELTON	ကုန်သွယ်မှု ၁၀၅ တင် ၆၇၈ ချ	
	XO LUCKY	ကုန်သွယ်မှု ၃၀၀ တင် ၆၇၈ ချ	
	SINAR BAO	ကုန်သွယ်မှု ၈၄ တင် ၃၈၀ ချ (ပူးတွဲလုပ်ဆောင်)	
အလုံသိပ်ကမ်းအမှတ်(၁)	HT PIONEER	ဆန်တန်ချိန် ၁၀၀၀၀ တင်ဆဲ	
	AN HAI STAR	ဆန်တန်ချိန် ၁၀၀၀၀ တင်ဆဲ	
အလုံသိပ်ကမ်းအမှတ်(၂)	ASHOCO HARMONY	ဆန်တန်ချိန် ၁၀၀၀၀/၄၅၀၀ (Top Up) တင်ဆဲ	
	HPC ATLANTIC	ဆန်တန်ချိန် ၃၀၀၀၀ တင်ဆဲ	
အလုံသိပ်ကမ်းအမှတ်(၃)	DUYEN HAI-1	ဆန်တန်ချိန် ၂၅၀၀၀/၁၀၀၀၀ (Top Up) တန်တင်ဆဲ	
	MV.MCL- 9	ကုန်သွယ်မှု ၆၀ တင်ဆဲ (ပူးတွဲလုပ်ဆောင်)	
ပိုလ်အောင်ကျော်သိပ်ကမ်းအမှတ်(၁)	NORD LOIRE	ဆန်တန်ချိန် ၃၄၄၀၀ တန်တင်ဆဲ	
	HIROMI	Steel (D'Bars) ၅၀၄၄ တန်ချသင် (ပူးတွဲလုပ်ဆောင်)	
သီလဝါအပြည်ပြည်ဆိုင်ရာသိပ်ကမ်းအမှတ်(၁)	SEOUL GLOW	ကုန်သွယ်မှု ၂၂ တင် ၃၉၃ ချသင်	
	BBC CITRINE	ကုန်သွယ်မှု ၂၂ တင် ၃၉၃ ချသင် (စောင့်ဆိုင်းနေဆဲ)	
သီလဝါအပြည်ပြည်ဆိုင်ရာသိပ်ကမ်းအမှတ်(၂)	MAERSK NASSJO	ကုန်သွယ်မှု ၁၂၆ တင်ဆဲ (စောင့်ဆိုင်းနေဆဲ)	
	BBC CITRINE	(18) Unit Rail Cars ၆၆၄ ချသင် (ပူးတွဲလုပ်ဆောင်)	
သီလဝါအပြည်ပြည်ဆိုင်ရာသိပ်ကမ်းအမှတ်(၃)	THOR ACHIEVER	Steel & Equipment ၃၄၂၄ တန်ချသင်	
	FAROUK M	ဆန်တန်ချိန် ၃၀၀၀ တန်တင်ဆဲ	
သီလဝါအပြည်ပြည်ဆိုင်ရာသိပ်ကမ်းအမှတ်(၄)	DEVBULK GULTEN	ဆန်တန်ချိန် ၃၃၀၀ တန်တင်ဆဲ	
	TAY SON-3	ဆန်တန်ချိန် ၁၀၀၀၀ တန်တင်ဆဲ	
WILMAR JETTY	MT.RM-2	P'Oil(In Bulk) ၄၇၇၀ တင်ချသင် (ပူးတွဲလုပ်ဆောင်)	
	PESTANA	Urea တန်ချိန် ၃၇၅၀ တန်ချသင်	
	MV.MCL-11	Urea တန်ချိန် ၂၃၂၂ တန်ချသင် (ပူးတွဲလုပ်ဆောင်)	
IBTT သိပ်ကမ်း	Myanmar Kong Hua သိပ်ကမ်းတံဆိပ်: EVER BLOOM	Urea တန်ချိန် ၅၇၀၀ တန်ချသင်	

(ခ) ကုန်တင်ကုန်ချရန် စောင့်နေသောသင်္ဘောများ

သင်္ဘောအမည်	ကုန်အမျိုးအစား	လာ/သွားရောက်မည့်သိပ်ကမ်း	ဆိုက်ကပ်မည့်ရက်
HIROMI	D'Bars တန် ၅၀၀၀ ချရန်	-	၇-၁၀-၂၀၂၄
DDS MARINA	ဆန်တန်ချိန် ၁၂၀၀၀ တန်တင်ရန်	INDONESIA	၅-၁၀-၂၀၂၄
CD FORTUNE	ဆန်တန်ချိန် ၅၇၀၀ တင်ရန်	INDONESIA	၂-၁၀-၂၀၂၄
EVER BLOOM	ဆန်တန်ချိန် ၅၀၀၀ တင်ရန်	INDONESIA	-
AMILYN	Wheat ၂၅၇၀၀ တန်ချရန်	AUSTRALIA	၈-၁၀-၂၀၂၄

(ဂ) ဝင်ရောက်မည့် ကုန်သွယ်မှု သင်္ဘောများစာရင်း

သင်္ဘောအမည်	လာမည့်သိပ်ကမ်း	ဆိုက်ကပ်မည့်သိပ်ကမ်း	ဆိုက်ကပ်မည့်ရက်
BANGKOK	SINGAPORE	အေးဂျေးဂေါလ်သိပ်ကမ်း	၆-၁၀-၂၀၂၄
SITC HAIPHONG	SINGAPORE	အေးဂျေးဂေါလ်သိပ်ကမ်း	၇-၁၀-၂၀၂၄
SITC WENDE	SINGAPORE	အေးဂျေးဂေါလ်သိပ်ကမ်း	၆-၁၀-၂၀၂၄
BLPL FAITH	SINGAPORE	အေးဂျေးဂေါလ်သိပ်ကမ်း	၈-၁၀-၂၀၂၄
CHINA BHUM	SINGAPORE	အေးဂျေးဂေါလ်သိပ်ကမ်း	၈-၁၀-၂၀၂၄
HANSA BITBURG	SINGAPORE	သီလဝါ/စက်မှုသိပ်ကမ်း	၉-၁၀-၂၀၂၄
TCI ARJUN	SINGAPORE	အေးဂျေးဂေါလ်သိပ်ကမ်း	၉-၁၀-၂၀၂၄
MSC KANU F	SINGAPORE	အေးဂျေးဂေါလ်သိပ်ကမ်း	၁၀-၁၀-၂၀၂၄
ISEACO FORTUNE	SINGAPORE	သီလဝါ/အေးဂျေးဂေါလ်သိပ်ကမ်း	၁၀-၁၀-၂၀၂၄
XO LUCKY	SINGAPORE	စက်မှုသိပ်ကမ်း	၁၁-၁၀-၂၀၂၄
CAPE FELTON	SINGAPORE	အေးဂျေးဂေါလ်သိပ်ကမ်း	၁၂-၁၀-၂၀၂၄
ISEACO WISDOM	SINGAPORE	အေးဂျေးဂေါလ်သိပ်ကမ်း	၁၂-၁၀-၂၀၂၄
SITC CHANGMING	SINGAPORE	အေးဂျေးဂေါလ်သိပ်ကမ်း	၁၅-၁၀-၂၀၂၄

၁-၉-၂၀၂၄ မှ ၃၀-၉-၂၀၂၄ ရက်အထိ Online CO Application မှ CO / Product Card / CE လျှောက်ထားမှုစာရင်း

No	Form Type	New	Amend	Extension	Cancel	True Copy	Total	
1.	Certificate of Origin (COs)	Form A	2752	33	-	-	-	2758
		Form AANZ	48	2	-	-	-	50
		Form AHK	2	-	-	-	-	2
		Form AI	835	6	-	-	-	841
		Form AJ	76	1	-	-	-	77
		Form AK	842	14	-	-	-	856
		Form CHINA	-	-	-	-	-	0
		Form D	-	-	-	-	-	0
		Form DFTP	62	1	-	-	-	63
		Form E	1605	26	-	-	-	1631
		Form Korea	113	2	-	-	-	115
2.	Product Card	E Form D	825	-	-	-	825	
		Product Card	-	-	-	-	-	0
3.	Certified Exporter	Certified Exporter	-	-	-	-	0	
		Total	7160	85	-	-	-	7245

ပြည်တွင်းဆိစက်များ အဆင့်မြှင့်တင်ခြင်းမှသည် ဆိစက်လုပ်ငန်းများ ဖွံ့ဖြိုးတိုးတက်ရေးဆီသို့

ရဲမင်းသာ (မကွေး)

ဆိစက်လုပ်ငန်းများ ဖွံ့ဖြိုးတိုးတက်စေပြီး ပြည်တွင်း စားသုံးဆီ ဖူလုံမှုရှိစေရန်နှင့် တိုင်းဒေသကြီး၊ ပြည်နယ် အလိုက် လူမှုစီးပွားဘဝ တိုးတက်ဖွံ့ဖြိုးစေရန် နိုင်ငံတော်က ကူညီပံ့ပိုးမှုများ ဆောင်ရွက်ပေးလျက်ရှိပါသည်။ ထို့အပြင် နိုင်ငံတော်မှလည်း ပြည်တွင်းစားသုံးဆီ ဖူလုံရေးအတွက် ဆီထွက် သီးနှံ စိုက်ပျိုးမှုကို အားပေးမြှင့်တင်ပြီး ပန်းတိုင်အထွက်နှုန်း ရရှိအောင် ဆောင်ရွက်၍ နိုင်ငံအတွင်း ဖူလုံမှုမှသည် ပြည်ပ သို့တင်ပို့နိုင်သည်အထိ ကြိုးပမ်းဆောင်ရွက်ရေး ဦးတည်ချက် ထား၍ ဆောင်ရွက်လျက်ရှိပါသည်။

ပြည်တွင်းရှိ ဆိစက်များအားလုံး စွမ်းအားပြည့် လည်ပတ်နိုင်ရေးအတွက် ကုန်ကြမ်းဖြစ်သော ဆီထွက်သီးနှံများကို ပိုမိုတိုးချဲ့ စိုက်ပျိုးလာစေရေး၊ ပန်းတိုင်အထွက်နှုန်းရရှိစေရေး၊ မူဝါဒများချမှတ်ကာ အကောင်အထည်ဖော်ဆောင်ရွက်လျက် ရှိပါသည်။ မကွေးတိုင်းဒေသကြီးအတွင်းရှိ ဆိစက်များ အရည်အသွေး ကောင်းမွန်သောဆီများ ထုတ်လုပ်နိုင်ရန် အဆင့်မီဆီစက်များ တိုးချဲ့တပ်ဆင်ခြင်း၊ ခေတ်မီဆီစက်သစ်များ ထပ်မံ တည်ဆောက်ခြင်းနှင့် လက်ရှိဆိစက်များ အဆင့်မြှင့်တင်ခြင်း တို့အတွက် ရင်းနှီးမြှုပ်နှံမှု လိုအပ်ချက်များကို ဖြည့်ဆည်းပေးရန် ဆိစက်လုပ်ငန်းရှင်များအား အတိုးနှုန်းသက်သာစွာဖြင့် ချေးငွေများ ထုတ်ချေးပေးခြင်းလည်း ဆောင်ရွက်လျက်ရှိပါသည်။

မကွေးတိုင်းဒေသကြီးတွင် မြေပဲ၊ နှမ်းနှင့် ဆီထွက်သီးနှံများကို နှစ်စဉ်စိုက်ပျိုးလျက်ရှိရာ ဆီထွက်သီးနှံစိုက်ဧကနှင့် အထွက်နှုန်း ပိုမိုတိုးတက်ရေးအတွက် ဝိုင်းဝန်းပူးပေါင်းဆောင်ရွက်လျက်ရှိပြီး ဆီထွက်သီးနှံအထွက်နှုန်း ပိုမိုရရှိရေးနှင့် စားသုံးဆီ ဖူလုံစေရေးတို့အတွက် တစ်နှစ်ထက်တစ်နှစ် ရာသီအလိုက် တိုးချဲ့စိုက်ပျိုးလျက်ရှိပါသည်။ စက်မှုကြီးကြပ်ရေးနှင့် စစ်ဆေးရေးဦးစီးဌာနတွင် စက်မှုမှတ်ပုံတင်ထားပြီး လုပ်ငန်းလည်ပတ်လျက်ရှိသည့် ဆိစက်စာရင်းများအနေဖြင့် အကြီးစား ၅၃ စက်၊ အလတ်စား ၂၃၈ စက်နှင့် အငယ်စား ၂၈၀ စက် စုစုပေါင်း ဆိစက် ၅၇၁ စက်ရှိကြောင်းသိရပါသည်။

မကွေးတိုင်းဒေသကြီးအနေဖြင့် ပြည်တွင်းစားသုံးဆီ ဖူလုံစေရေးအတွက် အရည်အသွေး ကောင်းစားသုံးဆီများ ထုတ်လုပ်ရန် ရည်ရွယ်၍ ပြည်တွင်းဆိစက်များ အဆင့်မြှင့်တင်ခြင်းနှင့် ခေတ်မီဆီစက်များ အသစ်တည်ဆောက်ခြင်းများ ဆောင်ရွက်နိုင်ရန် မြေပြင်ကွင်းဆင်းစစ်ဆေးရေး အဖွဲ့ကိုလည်း အဖွဲ့ခေါင်းဆောင်အဖြစ် စက်မှုကြီးကြပ်ရေးနှင့် စစ်ဆေးရေးဦးစီးဌာနက တာဝန်ယူ၍ အတွင်းရေးမှူးအဖြစ် စားသုံးသူရေးရာဦးစီးဌာနက တာဝန်ယူ ဆောင်ရွက်ပြီး ဆီစက်ချေးငွေ အဆိုပြုလွှာတင်ပြလာသော ဆိစက်လုပ်ငန်းများကို ကွင်းဆင်းစစ်ဆေးနိုင်ရန်အတွက် ချေးငွေအဆိုပြုလွှာ ကွင်းဆင်းစစ်ဆေးရေးအဖွဲ့ကို ဖွဲ့စည်းခဲ့ပြီး အသစ်တည်ဆောက်မည့် ဆိစက်နှင့်အဆင့်မြှင့်တင်ဆောက်မည့် ဆိစက်များအတွက် တည်ဆောက်မည့်မြေနေရာ၏ မြေအမျိုးအစား အခြေအနေ၊ ပတ်ဝန်းကျင်အနေအထားနှင့် စက်မှုဇုန်အတွင်း တည်ရှိမှု ရှိ/မရှိ၊ သဘာဝပတ်ဝန်းကျင် ထိခိုက်မှု ရှိ/မရှိ၊ အဆောက်အအုံ ပုံစံဒီဇိုင်း၊ တပ်ဆင်အသုံးပြုမည့်စက်ပစ္စည်းများ၊ လိုအပ်သည့် သွင်းအားစု၊ ကုန်ကြမ်း၊ ဈေးကွက် ရရှိနိုင်မှုအခြေအနေ၊ မြေပြင်အခြေ အနေနှင့် ပြည့်စုံမှုကန်မှုရှိ/မရှိ၊ ချေးငွေပမာဏနှင့် ဆီလျော်မှု ရှိ/မရှိ၊ လက်ရှိကုန်ထုတ်လုပ်မှုစွမ်းအား ပမာဏ၊ တိုးချဲ့ထုတ်လုပ်နိုင်မည့် အစီအမံ၊ ဈေးကွက်ပိုမိုချဲ့ထွင်နိုင်မည့် အခြေအနေ၊ ထုတ်လုပ်မှု ကုန်ကျစရိတ်၊ လက်ရှိတွင် နိုင်ငံတော်မှ ချေးငွေရယူထားခြင်း ရှိ/မရှိနှင့် ရောင်းချရမည့် ဝင်ငွေအခြေအနေများကို ကွင်းဆင်းစစ်ဆေးခြင်းများ ဆောင်ရွက်လျက်ရှိပါသည်။

တိုင်းဒေသကြီးအတွင်း ဆိစက်လုပ်ငန်းများ ဖွံ့ဖြိုးတိုးတက်စေရေးအတွက် ရည်ရွယ်၍ လုပ်ငန်းလည်ပတ်မှုအခြေအနေနှင့် လက်ရှိကြုံတွေ့နေရသည့် အခက်အခဲများကို သိရှိ



ရန် အလတ်စားစီးပွားရေး လုပ်ငန်းတစ်ခုဖြစ်သည့် မကွေးမြို့၊ ရန်ပယ် (၁၉)လမ်းရှိ ဆိစက်လုပ်ငန်းတစ်ခုသို့ သွားရောက် လေ့လာရာ ဒေသတွင်းမှ ထွက်ရှိသည့် ကုန်ကြမ်းပစ္စည်းများကို အများဆုံး အသုံးပြုပြီး အရည်အသွေးပိုင်းကို အဓိကထား ထုတ်လုပ်၍ အလုပ်အကိုင်အခွင့်အလမ်းများလည်း ဖန်တီးပေးလျက်ရှိကြောင်း သိရပါသည်။

ဆိစက်လုပ်ငန်းကို ၂၀၁၂ ခုနှစ်က စတင်လုပ်ကိုင်ခဲ့ရာ ၁၂ နှစ်ရှိပြီဖြစ်ကြောင်း၊ လုပ်သားအင်အား ရှစ်ဦးခန့်ရှိပြီး လိုအပ်သော ကုန်ကြမ်းများကို မကွေး၊ မန္တလေး၊ မုံရွာ၊ ပခုက္ကူ ပြည်မြို့တို့ရှိ ပွဲရုံများမှ ဝယ်ယူအသုံးပြုလျက်ရှိကြောင်း၊ ကုန်ချောရောင်းအားပေါ် မူတည်ပြီးတစ်နှစ်လျှင် ကုန်ကြမ်းပိဿာ ချိန် လေးသိန်းခန့် ဝယ်ယူရကြောင်း၊ တစ်ကြိမ် ဝယ်ယူလျှင် လေးလ၊ ငါးလအထိ ကြိတ်ခွဲနိုင်ရန် ဝယ်ယူလိုသည့်အားဖြင့် သိုလှောင်ရုံအတွင်း သန့်ရှင်းသပ်ရပ်စွာ ထားသို့ကြောင်း၊ ဝယ်ယူရရှိလာသော မြေပဲများကို အစိုဓာတ်နည်းစေရန် စနစ်တကျ နေလှန်း၊ ဆန်ခါချသန့်စင်ပြီး ကြိတ်ခွဲကြောင်း၊ တစ်ရက်လျှင် ဆိစက်တစ်လုံး ကြိတ်ရန်အတွက် ကုန်ကြမ်း (မြေပဲဆန်၊ နှမ်း၊ နေကြာ) တစ်မျိုးကြိတ်လျှင် ပိဿာ ၆၀၀ လိုအပ်ပြီး တစ်ခါကြိတ်လျှင် ပိဿာ ၄၀ ခန့်ထည့်ရပြီး မိနစ် ၄၀ ခန့် ကြာမြင့်ကြောင်း၊ ကုန်ချောအနေဖြင့် မြေပဲဆီဆိုလျှင် ၂၅ ပိဿာ၊ နှမ်းဆီ ပိဿာ ၃၀၀၊ နေကြာဆီ ၁၉၂ ပိဿာထွက်ရှိပြီး ဆီစစ်ခုံ နှစ်လုံးဖြင့် အရည်အသွေး ပြည့်မီပြီး ရောင်းတန်းဝင်သည်အထိ အဆင့်ဆင့် စစ်ယူကြောင်း၊ ၎င်းဆီများကို ဆီကန်များထဲသို့ ထည့်ပြီးနောက် ၅၀ ကျပ်သား၊ တစ်ပိဿာ၊ သုံးပိဿာ၊ ငါးပိဿာ၊ ၁၀ ပိဿာ ပုံးများဖြင့် ထုပ်ပိုး၍ မြေပဲဆီ တစ်ပိဿာလျှင် ကျပ် ၁၆၅၀၀၊ နှမ်းဆီတစ်ပိဿာလျှင် ကျပ် ၁၆၅၀၀၊ နေကြာဆီ တစ်ပိဿာလျှင် ကျပ် ၂၀၀၀၀ ဈေးနှုန်းဖြင့် တစ်ရက်လျှင် ယူမည့်ပိဿာ ၂၀၀ မှ ၅၀၀အတွင်း ရောင်းချကြောင်း၊ ဈေးကွက်အနေဖြင့် မကွေးမြို့ပေါ်ရှိ ဝယ်ယူစားသုံးသူများကို အိမ်အရောက် ဝန်ဆောင်မှုပေးသည့်အပြင် ရန်ကုန်၊ ကျိုက်လတ်၊ ပုသိမ်၊ ဟင်္သာတ၊ နေပြည်တော်မြို့များသို့ အဓိက တင်ပို့ရောင်းချကြောင်း သိရပါသည်။

ဆီထွက်သီးနှံစိုက်ပျိုးရေးလုပ်ငန်းများမှ ထွက်ကုန်များကို အခြေခံပြီး တန်ဖိုးဖြင့်ထုတ်လုပ်သည့် Supply Chain တစ်လျှောက်တွင်ရှိသောလုပ်ငန်းများ ဖွံ့ဖြိုးတိုးတက်ရေးအတွက် လိုအပ်သော ချေးငွေ၊ မျိုးစေ့၊ ရေနှင့် ဓာတ်မြေဩဇာ၊ သွင်းအားစုများ အချိန်မီရရှိနိုင်ရေး ဝိုင်းဝန်းပူးပေါင်း၍ ဆောင်ရွက်ရမည်ဖြစ်ပါသည်။ သို့မှသာ ဆိစက်များစွမ်းအားပြည့် လည်ပတ်ကြိတ်ခွဲနိုင်ပြီး ဆိစက်လုပ်ငန်းများ တိုးတက်လာမည်ဖြစ်ပါသည်။ ဆီကြိတ်ခွဲထုတ်လုပ်မှုမှ စားသုံးဆီများအပြင် ဆီကြိတ်ဖတ်များရရှိပြီး တိရစ္ဆာန်အစာအဖြစ် ပြန်လည်အသုံးပြုကြ၍ မွေးမြူရေးလုပ်ငန်းများအတွက်လည်း တိရစ္ဆာန်အစာ ဖူလုံမှုရှိစေပါသည်။ စိုက်ပျိုးရေးလုပ်ငန်းများ ဖွံ့ဖြိုးခြင်းမှသည် ကုန်

ပြည်ပဆန်ဈေးနှုန်းများ

မြန်မာနိုင်ငံဆန် စပါးအသင်းချုပ်မှ (၂-၁၀-၂၀၂၄ မှ ၈-၁၀-၂၀၂၄) ထိ ဆန်ဈေးနှုန်းများ

စဉ်	အမျိုးအမည်	ဈေးနှုန်း	မှတ်ချက်
1	Myanmar Long Grain White Rice 5% Broken (Well Milled Double Polished Sortexed)	500 - 505	
2	Myanmar Long Grain White Rice 10% Broken (Well Milled Double Polished Sortexed)	495 - 500	
3	Myanmar Long Grain White Rice 15% Broken (Well Milled Double Polished Sortexed)	490 - 495	
4	Myanmar Long Grain White Rice 25% Broken (Well Milled Double Polished Sortexed)	475 - 485	
5	Myanmar Long Grain White Rice 25% Broken (Reasonable Well Milled)	445 - 455	
6	Myanmar Long Grain White Rice (Kayinma) 5% Broken(Well Milled Double Polished Sortexed)	500 - 505	
7	Myanmar Long Grain White Rice (Kayinma) 10% Broken(Well Milled Double Polished Sortexed)	495 - 500	
8	Myanmar Long Grain White Rice (Kayinma) 15% Broken(Well Milled Double Polished Sortexed)	485 - 495	
9	Myanmar Long Grain White Rice (Kayinma) 25% Broken(Well Milled Double Polished Sortexed)	475 - 485	
10	Myanmar White Rice (Sin Thu Kha) 5% Broken (Well Milled Double Polished Sortexed)	500 - 505	
11	Myanmar White Rice (Sin Thu Kha) 10% Broken (Well Milled Double Polished Sortexed)	495 - 500	
12	Myanmar White Rice (Sin Thu Kha) 15% Broken (Well Milled Double Polished Sortexed)	485 - 495	
13	Myanmar White Rice (Sin Thu Kha) 25% Broken (Well Milled Double Polished Sortexed)	475 - 485	
14	Myanmar White Rice Nga Sein Yarkyaw 5% Broken (Well Milled Double Polished Softexed)	495 - 500	
15	Myanmar White Rice Nga Sein Yarkyaw 10% Broken (Well Milled Double Polished Softexed)	490 - 495	
16	Myanmar White Rice Nga Sein Yarkyaw 15% Broken (Well Milled Double Polished Softexed)	480 - 490	
17	Myanmar White Rice Nga Sein Yarkyaw 25% Broken (Well Milled Double Polished Softexed)	470 - 480	
18	Myanmar White Rice Tun Pu(or)Bike Phyu 5% Broken (Well Milled Double Polished Sortexed)	495 - 500	
19	Myanmar White Rice Tun Pu(or)Bike Phyu 10% Broken (Well Milled Double Polished Sortexed)	490 - 495	
20	Myanmar White Rice Tun Pu(or)Bike Phyu 15% Broken (Well Milled Double Polished Sortexed)	480 - 490	
21	Myanmar White Rice Tun Pu(or)Bike Phyu 25% Broken (Well Milled Double Polished Sortexed)	470 - 480	
22	Myanmar Parboiled Rice (Kayinma) 5% Broken (Well Milled Double Polished Sortexed)	630 - 640	
23	Myanmar Parboiled Rice (Kayinma) 10% Broken (Well Milled Double Polished Sortexed)	620 - 630	
24	A-1 , 2 (Sortexed)	380 - 395	
25	B-1 , 2 (Sortexed)	365 - 375	
26	B-1,2 (Non-Sortexed)	330 - 340	

Source : မြန်မာနိုင်ငံဆန်စပါးအသင်းချုပ်

ပြည်တွင်းဆီဈေးနှုန်းများ (၄-၁၀-၂၀၂၄)

တန်ဖိုး - ကျပ်

မျိုးအမည်	ပဲဆီ			နှမ်းဆီ			စာအုန်းဆီ		
	ယခင်	ယခု	နှိုင်းယှဉ်ချက်	ယခင်	ယခု	နှိုင်းယှဉ်ချက်	ယခင်	ယခု	နှိုင်းယှဉ်ချက်
မန္တလေး	၁၄၀၀၀	၁၄၀၀၀	—	၁၂၅၀၀	၁၂၅၀၀	—	၇၆၀၀	၇၇၆၀	↓
ပဲခူး	၁၇၅၀၀	၁၇၅၀၀	—	၁၈၀၀၀	၁၈၀၀၀	—	၇၆၀၀	၇၄၅၀	↓
မကွေး	၁၆၀၀၀	၁၆၀၀၀	—	၁၅၅၀၀	၁၅၅၀၀	—	၇၇၅၀	၇၆၀၀	↓
နေပြည်တော်	၂၁၀၀၀	၂၁၀၀၀	—	၁၆၂၀၀	၁၆၂၀၀	—	၇၇၂၀	၇၅၅၀	↓
မြိတ်	၁၇၀၀၀	၁၇၀၀၀	—				၈၀၀၀	၈၀၀၀	—

ထုတ်လုပ်မှုကဏ္ဍ ဖွံ့ဖြိုးတိုးတက်ကာ မွေးမြူရေးလုပ်ငန်းများအထိပါ အကျိုးကျေးဇူးများစွာ ခံစားရရှိစေမည်ဖြစ်ပါသည်။

ဆိစက်လုပ်ငန်းရှင်များဘက်မှလည်း ကျန်းမာရေးနှင့် ညီညွတ်ပြီး သန့်စင်သည့် စားသုံးဆီများရရှိရေး၊ ဈေးကွက်ထိုးဖောက်နိုင်ရန်အတွက် အရည်အသွေး ပြည့်မီသည့်ဆီများ ထုတ်လုပ်လာစေရေး၊ ဈေးကွက်တွင် ရေရှည်တည်တံ့စေရေး ကြိုးပမ်းဆောင်ရွက်ရမည်ဖြစ်ပါသည်။ တိုင်းဒေသကြီးအတွင်း ထွက်ရှိသည့် ဆီထွက်သီးနှံကုန်ကြမ်းများကို အပြည့်အဝ အသုံးပြုပြီး ကြိတ်ခွဲရရှိသည့် စားသုံးဆီများဖြင့် ဒေသတွင်း ဆီလိုအပ်ချက်ကို လုံလောက်ရုံသာမက အခြားဒေသများသို့ ရောင်းချပေးခြင်း၊ ဆီကြိတ်ခွဲမှု တိုးမြှင့်ထုတ်လုပ်နိုင်ရေးကို အကောင်အထည်ဖော်ဆောင်ရွက်ခြင်းဖြင့် ဆိစက်လုပ်ငန်းများ ဖွံ့ဖြိုးတိုးတက်လာပြီး အလုပ်အကိုင် အခွင့်အလမ်းများ ဖန်တီးပေးနိုင်မည်ဖြစ်ပါသည်။ သို့မှသာ လူမှုစီးပွားဘဝများ အဆင်ပြေလာမည်ဖြစ်ပြီး သလို နိုင်ငံစီးပွား မြှင့်တင်ရေးကိုလည်း များစွာအထောက်အကူပြုနိုင်မည်ဖြစ်ကြောင်း ရေးသားတင်ပြလိုက်ရပါသည်။

စတင်လုပ်ကိုင်သော စီးပွားရေးလုပ်ငန်း ခုနစ်မျိုး

လုပ်ငန်းစတင်ပြောင်းလဲနေသော ယနေ့ခေတ် စီးပွားရေး အခင်းအကျင်းတွင် လုပ်ငန်းတစ်ခုစတင်ရန် ကြိုးပမ်းသော ကြိုတင်ရင်းနှီးမြှုပ်နှံမှု မလိုအပ်ပါ။ အအောင်မြင်ဆုံး လုပ်ငန်းအချို့သည် ကုန်ကျစရိတ် အနည်းငယ်ဖြင့် စတင်ခဲ့ကြသည်။ ထိုကဲ့သို့ စတင်ရာတွင် တီထွင်ဖန်တီးနိုင်စွမ်း၊ မဟာဗျူဟာ ရေးဆွဲခြင်းနှင့် ဈေးကွက်အကြောင်း နားလည်ခြင်း စသည့်အချက်များ အရေးကြီးပါသည်။ သို့သော်လည်း ရွေးချယ်စရာလုပ်ငန်းများစွာရှိသည့်အနက် ကုန်ကျစရိတ် အသက်သာဆုံးသောလုပ်ငန်း (Cost-effective business) စတင်လုပ်ကိုင်ရန် လိုအပ်သည်။ လုပ်ငန်း စတင်သည့် ကုန်ကျစရိတ် သက်သာပြီး အလားအလာကောင်းသော စီးပွားရေးလုပ်ငန်း ခုနစ်မျိုးမှာ အောက်ပါအတိုင်းဖြစ်သည်။



(၁) ဝန်ဆောင်မှုအခြေခံ စီးပွားရေးလုပ်ငန်း

ကုန်ကျစရိတ် သက်သာစွာဖြင့် စတင်လုပ်ကိုင်နိုင်သော ထိပ်ဆုံး စာရင်းဝင်လုပ်ငန်းမှာ ဝန်ဆောင်မှုအခြေပြု စီးပွားရေးလုပ်ငန်းများ (Service-based businesses) ဖြစ်သည်။ အဘယ်ကြောင့်ဆိုသော် ၎င်းလုပ်ငန်းသည် အရင်းအနှီးများစွာ ရင်းနှီးမြှုပ်နှံခြင်းထက် လုပ်ငန်းကျွမ်းကျင်မှုနှင့် ဘာသာရပ် ကျွမ်းကျင်မှုတို့ပေါ် မူတည်နေသောကြောင့်ဖြစ်သည်။

ဝန်ဆောင်မှု အခြေခံစီးပွားရေးလုပ်ငန်း၏ ပထမဥပမာ တစ်ခုမှာ စာရေးခြင်း (Freelance writing) သို့မဟုတ် ဂရပ်ဖစ်ဒီဇိုင်း (Graphic design) ဖြစ်သည်။ စာရေးခြင်း သို့မဟုတ် ဒီဇိုင်း ရေးဆွဲခြင်းဆိုင်ရာ အရည်အချင်းရှိသူဖြစ်ပါက Content ရေးသားလိုသော ကုန်အမှတ်တံဆိပ် တည်ဆောက်လိုသော သို့မဟုတ် ဈေးကွက်ရှာဖွေရေးပစ္စည်း လိုအပ်နေသော စီးပွားရေးလုပ်ငန်းများအတွက် ဝန်ဆောင်မှုပေးနိုင်သည်။ စာရေးခြင်း သို့မဟုတ် ဒီဇိုင်းရေးဆွဲခြင်းသည် လုပ်ငန်းစတင်သော ကုန်ကျစရိတ် နည်းပါးပါသည်။ လုပ်ငန်းအတွက် ကွန်ပျူတာတစ်လုံးနှင့် အင်တာနက် ချိတ်ဆက်မှုတစ်ခုသာ လိုအပ်လေ့ရှိသည်။

ဒုတိယဥပမာမှာ အကြံပေးလုပ်ငန်း (Consulting) ဖြစ်သည်။ စီးပွားရေးအကြံပေးခြင်း (Business consulting)၊ ငွေကြေး အစီအစဉ်ရေးဆွဲခြင်း (Financial planning) သို့မဟုတ် အသိပညာနှင့် အတွေ့အကြုံ မြှင့်တင်ရေးအတွက် အကြံပေးခြင်း (Life coaching) စသည်ဖြင့် လုပ်ကိုင်နိုင်သည်။ ထို့အတွက် လုပ်ငန်းလိပ်စာကတ် (Business card) နှင့် ဝက်ဘ်ဆိုဒ်တစ်ခုတို့ဖြင့် လုပ်ငန်းစတင်နိုင်သည်။

နောက်ထပ်ဥပမာတစ်ခုမှာ အွန်လိုင်းမှ ဝန်ဆောင်မှုပေးခြင်း (Virtual assistant) ဖြစ်သည်။ အွန်လိုင်းစီးပွားရေးလုပ်ငန်း ပိုမိုများပြားလာသည်နှင့်အမျှ Virtual assistant များ၏ လိုအပ်ချက် တစ်ဟုန်ထိုး တိုးတက်လာသည်။ လုပ်ငန်းအချိန်ဇယားဆွဲခြင်း (Scheduling)၊ အီးမေးလ် စီမံခန့်ခွဲခြင်း (email management) နှင့် ဖောက်သည်ဝန်ဆောင်မှုပေးခြင်း (Customer service) ကဲ့သို့သော လုပ်ငန်းဆောင်တာများ အွန်လိုင်းမှတစ်ဆင့် လုပ်ဆောင်ပေးရန်အတွက် အင်တာနက်ချိတ်ဆက်ထားသည့် ကွန်ပျူတာရှိရမည်။

(၂) ဒစ်ဂျစ်တယ်ထုတ်ကုန်ပစ္စည်း ရောင်းချခြင်း

ဒစ်ဂျစ်တယ် ထုတ်ကုန်များ ဖန်တီးရောင်းချခြင်းသည် အမြတ်

သိန်းမြင့်စေ

အစွန်းများပြီး ကုန်ကျစရိတ် သက်သာသော စီးပွားရေးလုပ်ငန်းတစ်ခုဖြစ်သည်။ ဒစ်ဂျစ်တယ်ထုတ်ကုန်များအဖြစ် eBook များ၊ အွန်လိုင်းသင်တန်းများ၊ ဆော့ဖ်ဝဲနှင့် ဒီဇိုင်းပုံစံများ (Software and design templates) တွေ့မြင်နိုင်သည်။ ဤထုတ်ကုန်များ ဖန်တီးရန်အတွက် အချိန်ရင်းနှီးမြှုပ်နှံရန် လိုအပ်သည်။ သို့သော်လည်း တစ်ကြိမ် ဖန်တီးပြီးသည်နှင့် ၎င်းတို့ကို အပိုဝင်ငွေ (Passive income) ရရှိနိုင်သော ဇာစ်မြစ်ကြီးတစ်ခုအဖြစ် ထပ်ခါတလဲလဲ အသုံးပြုရောင်းချနိုင်သည်။

(၃) တွဲဖက်ဈေးကွက်ရှာဖွေခြင်း

တွဲဖက်ဈေးကွက်ရှာဖွေခြင်း (Affiliate marketing) ဆိုသည်မှာ အခြားကုမ္ပဏီ၏ ထုတ်ကုန် သို့မဟုတ် ဝန်ဆောင်မှုကို ကြော်ငြာခြင်း၊ အရောင်းမြှင့်တင်ပေးခြင်းအားဖြင့် ကော်မရှင်ခ ရယူခြင်းဖြစ်သည်။ တွဲဖက်ဈေးကွက်ရှာဖွေခြင်းကို Partner marketing သို့မဟုတ် Associate marketing ဟူ၍လည်း ခေါ်ဆိုသည်။ မည်သည့် ထုတ်ကုန်မဆို ကိုယ်တိုင်ဖန်တီးရန် သို့မဟုတ် သိုလှောင်ရန် မလိုအပ်ပါ။ ယင်းအစား ဘလော့ဂ်၊ YouTube ချန်နယ် သို့မဟုတ် ဆိုရှယ်မီဒီယာမှတစ်ဆင့် ဝယ်ယူသူ သို့မဟုတ် ပရိသတ်ရှာဖွေပြီး တွဲဖက်ထုတ်ကုန်များ ရောင်းချနိုင်သည်။ ဤနေရာတွင် အဓိက ရင်းနှီးမြှုပ်နှံမှုမှာ အွန်လိုင်းအကြောင်းအရာ ဖန်တီးခြင်း (Content creation) နှင့် ဈေးကွက်ရှာဖွေခြင်းအတွက် အချိန်နှင့် အားထုတ်မှုဖြစ်သည်။

(၄) အွန်လိုင်းအကြောင်းအရာဖန်တီးခြင်း

(YouTube, Blogging, Podcasting)

အကြောင်းအရာ သို့မဟုတ် ကိစ္စရပ်တစ်ခုခုကို စိတ်အားထက်သန်ပါက အဆိုပါ အကြောင်းအရာ သို့မဟုတ် ကိစ္စရပ်ကို လုပ်ကိုင်ဖန်တီးခြင်းသည် အကျိုးအမြတ်ရှိသော လုပ်ငန်းတစ်ခု ဖြစ်လာနိုင်သည်။ ဘလော့ဂ်၊ YouTube ချန်နယ် သို့မဟုတ် ပေါ့ကတ်မှတစ်ဆင့် Content ရေးသားဖန်တီးခြင်းက ပရိသတ် ရရှိနိုင်သည်။ ထိုအခါ

ကြော်ငြာ၊ ပံ့ပိုးကူညီမှု (Sponsorships) နှင့် တွဲဖက်ဈေးကွက်ရှာဖွေခြင်းတို့မှတစ်ဆင့် ဝင်ငွေရှာဖွေနိုင်သည်။ အထူးသဖြင့် အခြေခံစက်ကိရိယာများ (Basic equipment) ဖြင့် လုပ်ငန်း စတင်သောကြောင့် ကုန်ကျစရိတ် သက်သာသည်။ ပရိသတ် ပိုမိုရရှိလာသည်နှင့်အမျှ လုပ်ငန်းအရွယ်အစား ချဲ့ထွင်နိုင်သည်။

(၅) ပွဲ သို့မဟုတ် အခမ်းအနား စီစဉ်ခြင်း

အဖွဲ့အစည်းဆိုင်ရာ ကျွမ်းကျင်မှု (Organizational skills) ရှိပြီး ပွဲနှင့် အခမ်းအနား ညှိနှိုင်းကျင်းပခြင်းကို နှစ်သက်ပါက ပွဲစီစဉ်ခြင်းလုပ်ငန်း (Event planning business) စတင် လုပ်ကိုင်နိုင်သည်။ ပွဲစီစဉ်ခြင်းသည် လုပ်ငန်းစတင်သည့်စရိတ် အလွန်သက်သာသည်။ အဓိက ကုန်ကျစရိတ်များမှာ ဈေးကွက်ရှာဖွေရေး စရိတ်နှင့် သက်ဆိုင်ရာ အသိအမှတ်ပြုလက်မှတ် ရရှိရေးအတွက် စရိတ်များသာဖြစ်သည်။ ပွဲစီစဉ်ခြင်းကို အိမ်မှာနေ၍ လုပ်ကိုင်နိုင်သည်။ ပွဲကျင်းပရာနေရာများတွင်လည်းကောင်း၊ အွန်လိုင်း ချိတ်ဆက်၍လည်းကောင်း ဖောက်သည်များနှင့် တွေ့ဆုံနိုင်သည်။ ဖောက်သည် ပိုမိုရရှိလာသည်နှင့်အမျှ လုပ်ငန်းဆက်လက် တိုးချဲ့နိုင်သည်။

(၆) အိမ်မွေးတိရစ္ဆာန် စောင့်ရှောက်ခြင်း

တိရစ္ဆာန်ချစ်သူများအတွက် အိမ်မွေးတိရစ္ဆာန်စောင့်ရှောက်ခြင်း (Petsitting) သို့မဟုတ် ခွေးလမ်းလျှောက်ခြင်း (Dog walking) ကဲ့သို့သော အိမ်မွေးတိရစ္ဆာန် စောင့်ရှောက်ခြင်းသည် စတင်သည့် ကုန်ကျစရိတ် အလွန်နည်းသော လုပ်ငန်းတစ်ခုဖြစ်သည်။ တိရစ္ဆာန်လည်ဆွဲ၊ အရပ် သို့မဟုတ် ရှေးဦးသူနာပြုကိရိယာ ကဲ့သို့သော အခြေခံပစ္စည်းများ လိုအပ်နိုင်သည်။ သို့သော်လည်း အဆိုပါ အခြေခံပစ္စည်းများ ဝယ်ယူရင်းနှီးမြှုပ်နှံခြင်းသည် ဈေးကွက် ချဲ့ထွင်ရန်အတွက် ကုန်ကျစရိတ်များသာ ဖြစ်သည်။ ဖောက်သည် ခိုင်မြဲရေးအတွက် အိမ်မွေးတိရစ္ဆာန် အလုပ်ပြင်ပေးခြင်း သို့မဟုတ် လေ့ကျင့်သင်ကြားပေးခြင်းကဲ့သို့သော အပိုဝန်ဆောင်မှုများ လုပ်ဆောင်နိုင်သည်။

(၇) လူမှုမီဒီယာ စီမံခန့်ခွဲခြင်း

စီးပွားရေးလုပ်ငန်းအများစု အထူးသဖြင့် အသေးစား လုပ်ငန်းများသည် ဆိုရှယ်မီဒီယာ ကြာရှည်ရှည်သန်ရန် ကြိုးစားရန်ကန့်သတ်သည်။ ဆိုရှယ်မီဒီယာနစ်သက်ပါက ဆိုရှယ်မီဒီယာမန်နေဂျာ (Social media manager) အဖြစ် ဝန်ဆောင်မှုပေးနိုင်သည်။ ဤလုပ်ငန်းသည် ကုန်ကျစရိတ်အနည်းဆုံး ဖြစ်နိုင်သည်။ အခြေခံအားဖြင့် ကွန်ပျူတာတစ်လုံးနှင့် အင်တာနက် အသုံးပြု ခွင့်ရှိပြီး ဆိုရှယ်မီဒီယာပလက်ဖောင်းအမျိုးမျိုးကို နားလည် သဘောပေါက်ထားရန် လိုအပ်ပါသည်။

အဓိကအချက်မှာ လုပ်ငန်းစတင်သော စရိတ်သည် ကျွမ်းကျင်မှု၊ စိတ်ဝင်စားမှုနှင့် ရင်းနှီးမြှုပ်နှံလိုသည့် အချိန်ပမာဏအပေါ် မူတည်သည်။ ဝန်ဆောင်မှုအခြေခံ စီးပွားရေးလုပ်ငန်းနှင့် ဒစ်ဂျစ်တယ်ထုတ်ကုန်ဖန်တီးမှုတို့သည် ၎င်းတို့၏ လုပ်ငန်းစတင်သည့် ကုန်ကျစရိတ် နည်းပါးခြင်းနှင့် ကျွမ်းကျင်မှုတို့ကြောင့် ထိပ်တန်းလုပ်ငန်းစာရင်းထဲတွင် ပါဝင်သည်။ မည်သည့်လုပ်ငန်းမဆို အောင်မြင်မှု၏ သော့ချက်မှာ ကုန်ကျစရိတ် လျှော့ချရုံသာမက တန်ဖိုး အမြင့်ဆုံး ဖန်တီးပေးရန်ဖြစ်သည်။ အရွယ်အစား သေးငယ်သော လုပ်ငန်းကို စတင်လုပ်ကိုင်ရပါမည်။ ဖောက်သည်များထံ တန်ဖိုးအများဆုံး ဖြည့်ဆည်းပေးရန် အာရုံစိုက်ရပါမည်။ ထို့ပြင် အချိန်နှင့်အမျှ လုပ်ငန်းတိုးချဲ့ရန်အတွက် အမြတ်ငွေများ ပြန်လည် ရင်းနှီးမြှုပ်နှံရပါမည်။

Source: forbes.com

သန်လျင်မြို့နယ်၌ ဈေးကွက်အတွင်း ရောင်းချနေသော အခြေခံစားသောက်ကုန်ဈေးနှုန်းများ

သန်လျင်မြို့နယ်၌ အခြေခံစားသောက်ကုန်များဖြစ်သော ဆန်ကြမ်း၊ ဆန်ချောအမျိုးအစားအလိုက် အောက်တိုဘာလ ပထမပတ်တွင် ဧည့်မထတစ်ပြည်လျှင် ကျပ် ၃၅၀၀-၄၀၀၀ ထိ၊ ဧရာဝတီပေါ်ဆန်းတစ်ပြည်လျှင် ကျပ် ၅၃၀၀-၅၅၀၀၊ ငစိန်အုပ်စု ပုသိမ်ရေကျော် တစ်ပြည်လျှင် ကျပ် ၃၀၀၀-၃၂၀၀၊ စားအုန်းဆီတစ်ပိဿာလျှင် ယခင်ပတ်တွင် ကျပ် ၇၀၅၀၊ ယခုတစ်ပတ်တွင် ကျပ် ၆၉၂၀ ဖြင့် ဈေးနှုန်း အနည်းကျဆင်းလျက်ရှိပြီး၊ ပဲဆီတစ်ပိဿာလျှင် ကျပ် ၂၀၀၀ ဖြင့် လည်းကောင်း၊ ကြက်သွန်နီ အသစ်ဆိုင်စုံ တစ်ပိဿာလျှင် ကျပ် ၂၅၀၀-၃၃၀၀၊ ကြက်သွန်ဖြူ(ကြက်ကုတ်) တစ်ပိဿာလျှင် ကျပ် ၂၀၀၀ ၊ ရိုးရိုးဆားတစ်ပိဿာလျှင် ကျပ် ၁၀၀၀၊ ငရုတ်တောင့်(အပူ) တစ်ပိဿာလျှင် ကျပ် ၂၀၀၀၊ ကုလားပဲခြမ်း တစ်ပိဿာလျှင် ကျပ် ၇၀၀၀၊ ကြက်ဥတစ်လုံးလျှင် ကျပ် ၃၅၀ နှင့် ဘဲဥတစ်လုံးလျှင် ကျပ် ၅၀၀-၅၅၀ တို့ဖြင့်အရောင်းအဝယ်ဖြစ်လျက်ရှိသည်။

အလားတူဗမာကြက် တစ်ပိဿာလျှင် ကျပ် ၂၅၀၀၊ CPကြက် တစ်ပိဿာလျှင် ကျပ် ၃၅၀၀ ဝက်သားတစ်ပိဿာလျှင် ကျပ် ၂၀၀၀၊ အမဲသားတစ်ပိဿာလျှင် ကျပ် ၂၀၀၀၊ ဆိတ်သား တစ်ပိဿာလျှင် ကျပ် ၂၅၀၀၊ ငါးမြစ်ချင်းတစ်ပိဿာလျှင်ကျပ် ၇၀၀၀၊ ငါးကြင်း တစ်ပိဿာလျှင် ကျပ် ၇၀၀၀ စသည်ဖြင့်လည်းကောင်း ဈေးနှုန်းအသီးသီးတို့ဖြင့် ရန်ကုန်တိုင်းဒေသကြီး ခရမ်းမြို့နယ်၊ စည်ပင်သာယာမြို့မဈေးအတွင်း အရောင်းအဝယ်ဖြစ်လျက်ရှိကြောင်း သိရသည်။
ယခင်တစ်ပတ်နှင့် ယခုတစ်ပတ် နှိုင်းယှဉ်ရာတွင် ဆန်ကြမ်း ဆန်ချောဈေးနှုန်းများ၊ အသားငါးဈေးနှုန်းများနှင့် စားသောက်ကုန်ပစ္စည်း(ကုန်ခြောက်)ဈေးနှုန်းများမှာ တည်ငြိမ်လျက်ရှိပြီး စားအုန်းဆီဈေးနှုန်းမှာ အနည်းငယ် ကျဆင်းလျက်ရှိကြောင်း သိရသည်။

ငြိမ်းငြိမ်းဝင်း

တိုးချဲ့ထုတ်ပျိုးသင့်သည့် ဈေးကွက်ဝင် ပီလောပီနီ



အိရတနာစိုး

လုံးပါက အမှုန့်ထုတ်ပြီး ပီလောပီနီအလုံးများကို ရရှိသည်။ ပီလောပီနီ ၂၀၀၀ ကို အမှုန့်ပြုလုပ်ပါက ပီလောပီနီ ၃၀၀၀ အမှုန့်အိတ် ၃၀ ခန့်နှင့် အမှုန့်ထုတ်ပြီး ပီလောပီနီ ပီလောပီနီ ၄၅၀ ခန့်ရရှိသည့်အတွက် ပီလောပီနီ ၁၃၅၀ ခန့် ပြန်လည်ရရှိသည်။ ပီလောပီနီ ၁၆၅၀ ခန့်မှာ အရည်အဖြစ်စွန့်ထုတ်ပျောက်ဆုံးသွားသည်။ မေလတွင် စိုက်ပျိုးသော ပီလောပီနီများကို ဒီဇင်ဘာလကုန်တွင် တူးဖော်ကြိုက်ခွဲခြင်းဖြင့် အမှုန့်ထွက်အား ပိုမိုကောင်းမွန်ပြီး သစ်ရည်ပြန်သောလများဖြစ်သည့် ဖေဖော်ဝါရီလ၊ မတ်လတို့တွင် တူးဖော်ပါက အရည်ဓာတ်ပါဝင်မှု များလာသည့်အတွက် အမှုန့်ထွက်နှုန်းကျဆင်းနိုင်ကြောင်း သိရသည်။

ပီလောပီနီ တစ်ဧက ကုန်ကျစရိတ်မှာ မျိုး၊ မြေပြင်မြေပုံပြုလုပ်ခြင်း၊ စိုက်ပျိုးခြင်း၊ မြေဩဇာကျွေးခြင်း၊ ပေါင်းလိုက်ခြင်း၊ တူးဖော်ခြင်းတို့အတွက် တစ်ဧက ပျမ်းမျှကုန်ကျစရိတ် ကျပ်ကိုးသိန်းခန့်ကုန်ကျပြီး တစ်ဧကထွက်ရှိမှု ပီလောပီနီ ၃၀၀၀ ကို ဥဈေးနှုန်း ပျမ်းမျှ ကျပ် ၆၀၀ နှင့်တွက်ပါက ကျပ် ၁၈ သိန်းခန့်ရရှိနိုင်ပြီး တစ်ဧက ပျမ်းမျှအကျိုးအမြတ် ကျပ်ကိုးသိန်းခန့် ရရှိသည်။

တချို့ ပီလောပီနီစိုက် တောင်သူကြီးများသည် အမှုန့်ကြိတ်စက်ပါ တည်ဆောက်လည်ပတ် ထုတ်လုပ်ကြသည့်အတွက် အချောအမှုန့်တစ်ပိဿာ ပျမ်းမျှ ကျပ် ၂၅၀၀ ဖြင့် ပီလောပီနီ ၉၀၀ အတွက် ကျပ် ၂၂၅၀၀၀ နှင့် အမှုန့်ထုတ်ပြီး ပီလောပီနီ အလုံးတစ်ပိဿာ ၃၀၀ ကျပ်ဖြင့် ပီလောပီနီ ၄၅၀ အတွက် ကျပ် ၁၃၅၀၀၀ ရရှိမည်ဖြစ်သဖြင့် ဝင်ငွေ စုစုပေါင်း ကျပ် ၂၃၅၀၀၀ ရရှိမည်ဖြစ်သည်။ ပီလောပီနီ ၂ တိုက်ရိုက်ရောင်းချခြင်းထက် ကျပ်ငါးသိန်းကျော် ပိုမိုအကျိုးအမြတ် ရရှိနိုင်ကြောင်း သိရသည်။

ပီလောပီနီသည် သီးနှံများတွင် ကာဘိုဟိုက်ဒြိတ်ပါဝင်မှု တတ်ယ အများဆုံးသီးနှံဖြစ်ပြီး သင့်တင့်သောကုန်ကျစရိတ်ဖြင့် ထုတ်လုပ်နိုင်သည့်အတွက် စိုက်ပျိုးထုတ်လုပ်သင့်သော သီးနှံတစ်မျိုးဖြစ်သည်။ ဟင်္သာတခရိုင်မှ ထွက်ရှိသော ပီလောပီနီ အချောအမှုန့်များကို ရန်ကုန်ဈေးကွက်သို့ တင်ပို့ရောင်းချခြင်း၊ ကော်မရှင်အဖြစ်အသုံးပြုခြင်း၊ ကတ္တုစက္ကူပုံးများ ပြုလုပ်ရာတွင် အသုံးပြုခြင်း၊ အချိုရည်/အဖျော်ယမကာလုပ်ငန်းများတွင် အသုံးပြုကြသည်။ အမှုန့်ထုတ်ပြီး ပီလောပီနီ အလုံးများကို မွေးမြူရေးအစာ ထုတ်လုပ်ရာတွင်လည်း အသုံးပြုကြသည်။

ပီလောပီနီသည် ပြည်ပဝယ်လိုအားရှိသော သီးနှံဖြစ်သည့်အပြင် မြန်မာ့မြေရာသီနှင့် ကိုက်ညီထုတ်လုပ်နိုင်သည့် သီးနှံဖြစ်သည့်အတွက် တိုးတက်စိုက်ပျိုးထုတ်လုပ်သင့်သော သီးနှံဖြစ်ပါကြောင်း လေ့လာတင်ပြအပ်ပါသည်။

ပီလောပီနီကို ဧရာဝတီတိုင်းဒေသကြီး ဟင်္သာတမြို့နယ်တွင် ၃၇၅၆ ဧက၊ လွန်မြို့နယ်တွင် ၆ ဧက၊ လေးမျက်နှာမြို့နယ်တွင် ၅၅၀၉ ဧက စိုက်ပျိုးသည်။ ပီလောပီနီသည် မိုးရေချိန် ၃၀ လက်မမှ ၁၂၀ လက်မနှင့် အပူချိန် ၂၅ ဒီဂရီစင်တီဂရိတ်နှင့် ၃၂ ဒီဂရီစင်တီဂရိတ်အကြား စိုက်ပျိုးဖြစ်ထွန်းသဖြင့် မိုးရေချိန် ပျမ်းမျှ ၈၀ လက်မရရှိသော ဟင်္သာတခရိုင်ရှိ ရေမတင်သံဆန်သည့် မြေများတွင် စိုက်ပျိုးဖြစ်ထွန်း အောင်မြင်လျက်ရှိသည်။ မိရိုးဖလာမြေပုံ၌ စိုက်ပျိုးခြင်းကို အများဆုံးပြုလုပ်ကြပြီး စိုက်ဘောင်စနစ်ဖြင့်လည်း စိုက်ပျိုးကြသည်။

ပီလောပီနီကို မေလဆန်းတွင် စတင်စိုက်ပျိုးကြပြီး ဒီဇင်ဘာလကုန်တွင် စတင်တူးဖော်ကြသည်။ ပီလောပီနီမျိုးအဖြစ် ဒေသမျိုး ဆင်တစ်ဆွဲနှင့် ယိုးဒယားမျိုး Rayong-9 မျိုးများကို အများဆုံးစိုက်ပျိုးကြသည်။ တစ်ဧကတွင် ပီလောပီနီ မြေပုံ ၁၂၀၀ ခန့် ဝင်ဆွဲပြီး မြေပုံတစ်ပုံလျှင် မျိုး နှစ်ပင်ကို ၄၅ ဒီဂရီစောင်း၍ စိုက်ပျိုးကြသည်။ မျိုးကိုင်းများကို အပင်မှ ခုတ်ပြီး ၂၄ နာရီအတွင်း စိုက်ပျိုးရန် လိုအပ်ကြောင်း သိရသည်။ မျိုးတစ်ပင်လျှင် ပျမ်းမျှ ၁ ဒေသ ၂၅ ပီလောပီနီ ၂၅၅၅ မြေပုံတစ်ပုံလျှင် ၂ ဒေသ ၅ ပီလောပီနီ ၃၅၅၅ အတွက် တစ်ဧကလျှင် ပျမ်းမျှ ပီလောပီနီ ၃၀၀၀ ခန့်ထွက်ရှိသည်။

ထွက်ရှိလာသော ပီလောပီနီများကို ရေဆေး၍ ဒလက်စက်ဖြင့် ရိုက်ပြီး အခွံချွတ်ရသည်။ အခွံချွတ်ပြီး ပီလောပီနီများကို ကြိတ်စက်နှင့်ကြိတ်ခွဲခြင်းဖြင့် ပီလောပီနီကြိတ်ဖတ်ကို ရရှိသည်။ ရရှိလာသော ကြိတ်ဖတ်များကို ဒလက်တပ်ဆင်ထားသော ပုံးအတွင်းတွင် ရေနှင့် အချိုးကျရေထည့်၍ မွေခြင်းဖြင့် ဗဟိုခွာအားကြောင့် ဘေးသို့ထွက်လာသော အဖတ်များကို အဖတ်ကန်သို့ ပို့ဆောင်ပြီး အနှစ်များကို အောက်ဘက်ရှိ အနှစ်ကန်သို့ ဖောက်ချရသည်။ ရရှိလာသော ပီလောပီနီ အနှစ်များကို တာပေါ်လင်စဖြင့် ပြုလုပ်ထားသော စစ်ကန်များတွင်ထည့်၍ အနှစ်များကို အနည်ထိုင်စေပြီး၊ အပေါ်ယံရေများကို စွန့်ထုတ်ခြင်းဖြင့် ပီလောပီနီ အမှုန့်ဖြစ်လာမည့် အနှစ်ခဲလေးများကို ရရှိသည်။ ၎င်းအနှစ်ခဲလေးများကို နေရောင်တွင် အခြောက်ခံပြီး၊ ခြောက်သွေ့သွားသော အနှစ်ခဲများကို ဆန်ခါတိုက်ဖိခြင်းဖြင့် ပီလောပီနီ အချောအမှုန့်များကို ရရှိသည်။ အဖတ်ကန်မှ အဖတ်များကို လူအားဖြင့်

ရန်ကုန်တိုင်းရွှေအသင်း ရွှေဈေးနှုန်း ကျပ် ၅၃ သိန်းကျော်တွင်ရှိနေ

ရန်ကုန်တိုင်းဒေသကြီး ရွှေလုပ်ငန်းရှင်များအသင်း(YGEA) မှ ထုတ်ပြန်လျက်ရှိသည့် အကယ်ဒမီ မီးလင်းရွှေ တစ်ကျပ်သား ဈေးနှုန်းမှာ ကျပ် ၅၃ သိန်းကျော်တွင်ရှိပြီဖြစ်ကြောင်း အဆိုပါ အသင်းမှ သိရသည်။ YGEA မှ နေ့စဉ်ရောင်းချရမည့် ရွှေဈေးနှုန်းကို တစ်နေ့သုံးကြိမ် ထုတ်ပြန်ပေးလျက်ရှိကြောင်း၊ ရွှေရောင်းချသည့်အခါတွင် သတ်မှတ်သည့်ဈေးနှုန်းအတိုင်း ရောင်းချပါရန် အသိပေးထားပြီး ရွှေဆိုင်များကိုလည်း နေ့စဉ်ဖွင့်လှစ်၍ အရောင်းအဝယ်ပြုလုပ်ပါရန် ပန်ကြားထားသည်။

လက်ရှိတွင် ရွှေနှင့် ငွေကြေးဈေးကွက် စောင့်ကြည့်ထိန်းသိမ်းကြပ်မတ်ရေးလုပ်ငန်းကော်မတီနှင့် သက်ဆိုင်ရာဌာနများအနေဖြင့် ကြပ်မတ်ထိန်းသိမ်းဆောင်ရွက်လျက်ရှိကြောင်း ရွှေဈေး ကျဆင်းလာလျက်ရှိသည်။ ယင်းအပြင် ရွှေဈေးနှုန်း တည်ငြိမ်စေရေးအတွက် ရွှေဆိုင်များအနေဖြင့် နေ့စဉ် ရွှေဆိုင်များအား ဖွင့်လှစ်ခြင်း၊ သတ်မှတ်ဈေးနှုန်းဖြင့် ရောင်းချခြင်းများကို ဆောင်ရွက်ပေးပါရန် အသိပေးအပ်ကြောင်း၊ ရွှေဆိုင်များ ရွှေလုပ်ငန်းရှင်များအားလုံးအနေဖြင့် ရန်ကုန်တိုင်းဒေသကြီး ရွှေလုပ်ငန်းရှင်များအသင်း၏ သတ်မှတ်ဈေးဖြင့်သာ အရောင်းအဝယ်ပြုလုပ်ရန် YGEA မှ အသိပေးထုတ်ပြန်ထားသည်။ လက်ရှိတွင် YGEA အနေဖြင့် အကယ်ဒမီ မီးလင်းရွှေဈေးနှုန်းအား ကမ္ဘာရွှေဈေး၊ လိုင်စင်ရဘဏ်များဖြင့် ရည်ညွှန်းဈေးများဖြင့် တွက်ချက်ကာ ရည်ညွှန်းဈေးအား နေ့စဉ်ဖွင့်လှစ်ပေးလျက်ရှိသည်။

နိုင်ငံခြားငွေကြေး လဲလှယ်နှုန်းထားများ တည်ငြိမ်နေ

မြန်မာနိုင်ငံတော်ဗဟိုဘဏ်မှ ဈေးကွက်အတွင်းသို့ နိုင်ငံခြားငွေကြေးများ ဆက်တိုက်ထုတ် ရောင်းပေးလျက်ရှိရာ လက်ရှိပြည်တွင်း ငွေကြေးဈေးကွက်အတွင်း နိုင်ငံခြားငွေလဲလှယ်နှုန်းထားများ တည်ငြိမ်လျက်ရှိပြီး အရောင်းအဝယ်ပုံမှန်ဖြစ်ပေါ်လျက်ရှိကြောင်း သိရသည်။

လက်ရှိတွင် နိုင်ငံခြားငွေလဲလှယ်နှုန်း တည်ငြိမ်စေရေးအတွက် မြန်မာနိုင်ငံတော်ဗဟိုဘဏ်မှ နိုင်ငံခြားငွေကြေးဈေးကွက်အတွင်းသို့ ပို့ကုန်သွင်းကုန်လုပ်ငန်းရှင်များအတွက် Fx Trading Platform မှတစ်ဆင့် နိုင်ငံခြားငွေများ ဆက်တိုက်ထုတ်ရောင်းပေးလျက်ရှိပြီး ယင်းသို့ နိုင်ငံခြားဈေးကွက်အတွင်း အမေရိကန်ဒေါ်လာများ ဆက်တိုက်ထုတ်ရောင်းပေးခြင်းကြောင့် နိုင်ငံခြားငွေလဲလှယ်နှုန်းမှာ သိသိသာသာ ကျဆင်းလာလျက်ရှိကာ အရောင်းအဝယ် ပုံမှန်ဖြစ်ပေါ်လျက်ရှိသည်။

ယင်းအပြင် မြန်မာနိုင်ငံတော်ဗဟိုဘဏ်အနေဖြင့် ဘဏ်များအား ဘဏ်လုပ်ငန်းလိုင်စင်ထုတ်ပေးထားပြီး ဥပဒေ၊ နည်းဥပဒေ၊ စည်းမျဉ်းစည်းကမ်း၊ ညွှန်ကြားချက်များနှင့်အညီ လိုက်နာဆောင်ရွက်ခြင်း ရှိ/မရှိ စောင့်ကြည့် ကြပ်မတ်တွက်လျက်ရှိကြောင်း၊ ဘဏ်များကလည်း မြန်မာနိုင်ငံတော်ဗဟိုဘဏ်၏ လမ်းညွှန်ချက်နှင့်အညီ ဘဏ်ဝန်ဆောင်မှုများအား ဆောင်ရွက်လျက်ရှိသည်။

လက်ရှိတွင်လည်း နိုင်ငံခြားသုံးငွေများ ရောင်းဝယ်ဖောက်ကားသည့်လုပ်ငန်း (AD) လိုင်စင်ရ ဘဏ်များမှလည်း ငွေလဲကောင်တာများတွင် မြန်မာနိုင်ငံတော်ဗဟိုဘဏ်က ရောင်းဝယ်ခွင့်ပြုထားသည့် ဒေါ်လာ၊ ယူရို၊ စင်ကာပူဒေါ်လာ၊ ထိုင်းဘတ်၊ မလေးရှားရင်းဂစ်၊ တရုတ်ယွမ်နှင့် ဂျပန်ယန်း နိုင်ငံခြားငွေကြေးတို့အား ပုံမှန်ရောင်းဝယ်လျက်ရှိကြောင်း သိရသည်။

စတော့ရှယ်ယာ တန်ဖိုး ကျပ်သန်း ၆၀၀ ကျော် အရောင်းအဝယ်ဖြစ်ခဲ့

ပြီးခဲ့သည့် စက်တင်ဘာလအတွင်း စာရင်းဝင်ကုမ္ပဏီများ၏ စတော့ရှယ်ယာ အရောင်းအဝယ်ဖြစ်မှု တန်ဖိုး ကျပ်သန်း ၆၀၀ ကျော် ရှိခဲ့ကြောင်း ရန်ကုန်စတော့အိတ်ချိန်း (YSX) မှ သိရသည်။

အဆိုပါကာလအတွင်း အရောင်းအဝယ်ဖြစ်မြောက်သည့် ရှယ်ယာ အစောင်ရေ စုစုပေါင်း ၂၆၀၂၆၂ စောင်ရှိပြီး တန်ဖိုးအားဖြင့် ကျပ် ၆၃၄ ဒသမ ၀၆၄ သန်း ရှိခဲ့ခြင်းဖြစ်သည်။

ကုမ္ပဏီတစ်ခုချင်းစီ၏ အစုရှယ်ယာရောင်းချနိုင်မှုအနေဖြင့် First Myanmar Investment(FMI) က အစုရှယ်ယာ ၁၀၀၉၂ စောင်ရောင်းချနိုင်ခဲ့ပြီး တန်ဖိုး ကျပ် ၈၉ ဒသမ ၁၅၀ သန်း၊ Myanmar Thilawa SEZ Holdings Public (MTSH) က အစုရှယ်ယာ ၃၂၈၈၃ စောင် ရောင်းချနိုင်ခဲ့ပြီး တန်ဖိုး ကျပ် ၁၁၃ ဒသမ ၀၆၂ သန်း ရရှိခဲ့ကြောင်း သိရသည်။

အလားတူ မြန်မာနိုင်ငံသားများဘဏ်(MCB) က အစုရှယ်ယာ ၅၀၇ စောင် ရောင်းချနိုင်ခဲ့ပြီး တန်ဖိုးအားဖြင့် ကျပ် ၄ ဒသမ ၄၈၁ သန်း၊ ပထမပုဂ္ဂလိကဘဏ် (FPB) က အစုရှယ်ယာ ၁၇၂၅၉၉ စောင် ရောင်းချနိုင်ခဲ့ပြီး တန်ဖိုးကျပ် ၃၁၃ ဒသမ ၄၄ သန်း ရရှိခဲ့သည်။

ထို့အတူ TMH Telecom Public (TMH) က အစုရှယ်ယာ ၅၈၅၀ စောင် ရောင်းချနိုင်ခဲ့ပြီး တန်ဖိုး ကျပ် ၁၆ ဒသမ ၃၆၉ သန်း၊ Ever Flow River Group Public(EFR) က အစုရှယ်ယာ ၂၀၂၃၅ စောင် ရောင်းချနိုင်ခဲ့ပြီး တန်ဖိုး ကျပ် ၃၄ ဒသမ ၅၀၆ သန်း ရရှိခဲ့သည်။

ကိုကိုး - ဝေ့စည်းသည့်

စာသုံးစီတင်သွင်းသည့်လှောင်မြန်မာ့ပြည်ထောင်စုအဖွဲ့အစည်း၏အဖွဲ့အစည်း			
(၃၀-၉-၂၀၂၄ ခုနှစ်အတွက်) (၆-၁၀-၂၀၂၄ ခုနှစ်အတွက်) ရည်ညွှန်းဈေးနှုန်းထုတ်ပြန်ရန်			
ခန့်မှန်းကုန်ကျစရိတ်စာရင်းနှင့် အရင်းပစ္စည်းထုတ်လုပ်မှု			
Quantity (MT)	1000		
CIF Price (USD/MT)	1058		
စတင်နှုန်း	3474		
Customs စတင်နှုန်း	2100		
စဉ်	အကြောင်းအရာ	ထွက်လုပ်နှုန်း	၁၀၀၀ တန် ကုန်ကျစရိတ် (၁) ပီလောပီနီကုန်ကျစရိတ်
၁	သွင်းကုန်ခွန်ခင်းကြေး		93,600
၂	IT ဘဏ်စရိတ်ခွင့်ခွဲ	1000 MT x CIF x စတင်နှုန်း x 0.125%	4,594,365
၃	စာသုံးစီတင်ခွင့်ခွဲ	1000 MT x 0.5% x CIF x စတင်နှုန်း	18,377,460
၄	စီတင်ခွင့်ခွဲ	1000 MT x 612.39 Viss x MMK 20	12,247,800
၅	ကုန်သွယ်လုပ်ငန်းခွန်		111,090,000
၆	MITS စစ်ဆေးခ	1000 MT x MMK 600	600,000
၇	FDA + Lab Test		440,000
၈	စီတင်ကုန်ခွန်	1000 MT x USD 3.15 x စတင်နှုန်း	10,943,100
၉	စီတင်ခွင့်ခွဲ	1000 MT x MMK 367.5	367,500
၁၀	Agent fee		250,000
၁၁	ကြိုတင်ဝင်ငွေခွန်	1000 MT x CIF x Customs စတင်နှုန်း x 2%	44,436,000
၁၂	ကုန်မြှောင်စရိတ်	1000 MT x 612.39 Viss x MMK 25	15,309,750
၁၃	အစုရှယ်ယာကုန်ကျစရိတ်	1000 MT x 612.39 Viss x MMK 30	18,371,700
၁၄	ဘဏ်အတိုးနှုန်း		42,892,992
အစုရှယ်ယာစရိတ်ပေါင်း			280,014,267
၁၅	CIF Cost (1000 MT x CIF Price x စတင်နှုန်း)		3,675,492,000
စရိတ်စုစုပေါင်း			3,955,506,267

စက်သုံးဆီ (စက်ဆီ၊ ဒီဇယ်)၊ ဆန်၊ ရွှေနှင့် အမေရိကန်ဒေါ်လာ ပြည်တွင်း

ရွှေနှင့် အမေရိကန်ဒေါ်လာ ငွေလဲလှယ်နှုန်း ပြည်တွင်းဈေးနှုန်းနှင့် ကမ္ဘာ့ဈေးကွက် အခြေအနေ သုံးသပ်တင်ပြခြင်း

ကမ္ဘာ့ရွှေဈေးသည် စက်တင်ဘာ ၂၆ ရက်တွင် ရွှေတစ်အောင်စလျှင် အမေရိကန်ဒေါ်လာ ၂၆၆၀ ဒေါ်လာ ပေါက်ဈေး ရှိခဲ့ရာမှ အောက်တိုဘာ ၂ ရက်တွင် ရွှေတစ်အောင်စလျှင် အမေရိကန်ဒေါ်လာ ၂၆၅၄ ဒေါ်လာ ဖြစ်ခဲ့သည်ကို တွေ့ရှိရသည်။ ပြည်တွင်းရွှေဈေးသည်လည်း စက်တင်ဘာ ၂၆ ရက်တွင် အခေါက်ရွှေ တစ်ကျပ်သားလျှင် ကျပ် ၆၇၀၀၀၀ ပေါက်ဈေး ရှိခဲ့ရာမှ အောက်တိုဘာ ၂ ရက်တွင် ကျပ် ၆၇၀၀၀၀ သို့အတက် အကျ ဖြစ်ပေါ်ခဲ့ကြောင်းကို ရွှေဈေးကွက်အတွင်းမှ သိရသည်။

Trading Economics တွင် ဖော်ပြချက်အရ မြန်မာနိုင်ငံ တွင် GDP သည် ၂၀၂၄ ခုနှစ် နှစ်ကုန်တွင် USD ၆၄ ဒသမဂ္ဂ ၅ ဘီလီယံ ရှိလာရန် မျှော်မှန်းထားကြောင်း Trading Economics global macro model နှင့် ဆန်းစစ်လေ့လာသူများ၏ ခန့်မှန်းချက်

အရ သိရပြီး Econometric Model အရ မြန်မာနိုင်ငံ၏ GDP သည် ၂၀၂၅ ခုနှစ်တွင် USD ၆၆ ဒသမ ၀၅ ဘီလီယံနှင့် ၂၀၂၆ ခုနှစ်တွင် USD ၆၇ ဒသမ ၃၇ ဘီလီယံဝန်းကျင်ရှိမည်ဟု ခန့်မှန်း ထားကြောင်း သိရသည်။

၂၀၂၄ ခုနှစ် စက်တင်ဘာ ၂၆ ရက်မှ အောက်တိုဘာ ၂ ရက်အထိ ရက်အလိုက် ဖြစ်ပေါ်ပြောင်းလဲခဲ့သော အမေရိကန် တစ်ဒေါ်လာနှင့် ညီမျှသော နိုင်ငံတကာ ငွေလဲလှယ်နှုန်းများ ကို တစ်ဖက်ပါဇယားဖြင့် ဖော်ပြအပ်ပါသည်။

ပြည်တွင်းရှိ ပြင်ပဒေါ်လာ ငွေကြေးဈေးကွက်၌ ဝယ်လို အား ပြောင်းလဲမှုပေါ်လို့က်၍ ၂၀၂၄ ခုနှစ် စက်တင်ဘာ ၂၆ ရက် မှ အောက်တိုဘာ ၂ ရက်ထိ ရက်သတ္တပတ်အတွင်း ၄၅၄၀-၄၅၅၀ ကျပ်ကြားရှိနေကြောင်း သိရသည်။

တစ်ဖက်ပါဇယား အမေရိကန် တစ်ဒေါ်လာနှင့် ညီမျှသော နိုင်ငံတကာ ငွေလဲလှယ်နှုန်းများ

နိုင်ငံ	ငွေကြေး	၂၆-၉-၂၀၂၄	၂၅-၉-၂၀၂၄	၂၄-၉-၂၀၂၄	၂၃-၉-၂၀၂၄	၂၂-၉-၂၀၂၄	တစ်ဖက်ပါဇယား အသုံးပြုနှုန်း (အတက်/အကျ) (%)
၁ Myanmar	kyat	၂၆၆၀.၀	၂၆၆၀.၀	၂၆၆၀.၀	၂၆၆၀.၀	၂၆၆၀.၀	-
၂ Thai Baht	THB	၃၂၅၉၅	၃၂၄၅၅	၃၂၃၅၅	၃၂၃၅၅	၃၂၄၅၅	↑
၃ Singapore Dollar	SGD	၁.၂၅၇	၁.၂၅၇	၁.၂၅၀	၁.၂၅၀	၁.၂၅၀	↑
၄ Malaysian Ringgit	MYR	၄.၃၄၀	၄.၃၂၀	၄.၃၂၀	၄.၃၂၀	၄.၃၂၀	↑
၅ Indonesian Rupiah	IDR	၁၅၂၅၅	၁၅၂၅၅	၁၅၂၅၀	၁၅၂၅၀	၁၅၂၅၀	↑
၆ Chinese Yuan	CNY	၇.၀၀၀	၇.၀၀၀	၇.၀၀၀	၇.၀၀၀	၇.၀၀၀	-
၇ Indian Rupee	INR	၈၃.၅၅၂	၈၃.၅၅၂	၈၃.၅၅၂	၈၃.၅၅၂	၈၃.၅၅၂	↑
၈ Japanese Yen	JPY	၁၅၄.၀၅၀	၁၅၄.၀၅၀	၁၅၄.၀၅၀	၁၅၄.၀၅၀	၁၅၄.၀၅၀	↓
၉ Australian Dollar	AUD	၁.၅၅၅	၁.၅၅၅	၁.၅၅၅	၁.၅၅၅	၁.၅၅၅	↓
၁၀ Euro	EUR	၀.၈၅၀	၀.၈၅၀	၀.၈၅၀	၀.၈၅၀	၀.၈၅၀	↑
၁၁ Pound Sterling	GBP	၀.၇၅၅	၀.၇၅၅	၀.၇၅၅	၀.၇၅၅	၀.၇၅၅	↑

Source: Central Bank of Myanmar

ဆန် ပြည်တွင်းဈေးနှုန်းနှင့် ကမ္ဘာ့ဈေးကွက်အခြေအနေ သုံးသပ်တင်ပြခြင်း

ပြည်ပဆန်ဈေးကွက်အနေဖြင့် ၂၀၂၄ ခုနှစ်၊ အောက်တိုဘာ ၂ ရက်တွင် Thai Rice Exporter Association Website တွင် ဖော်ပြချက်အရ ပါကစ္စတန် ဆန်ဈေးနှုန်းများမှာ ဧည့်မထ ၅ ရာခိုင်နှုန်း တစ်တန်လျှင် အမေရိကန်ဒေါ်လာ ၅၂၁၊ ဧည့်မထ ၅ ရာခိုင်နှုန်း တစ်တန်လျှင် အမေရိကန်ဒေါ်လာ ၄၉၆ ဖြစ်ပေါ်ခဲ့ပြီး ထိုင်းဆန်ဈေးနှုန်းများမှာ ၁၀၀ ရာခိုင်နှုန်း ဘီဂရိတ်ဆန် တစ်တန် လျှင် အမေရိကန်ဒေါ်လာ ၅၂၄၊ ဧည့်မထ ၅ ရာခိုင်နှုန်း တစ်တန် လျှင် အမေရိကန်ဒေါ်လာ ၅၀၉၊ ဧည့်မထ ၅ ရာခိုင်နှုန်း ဆန် တစ်တန်လျှင် အမေရိကန်ဒေါ်လာ ၄၉၇၊ ပေါင်းဆန် တစ်တန် လျှင် အမေရိကန် ဒေါ်လာ ၅၂၁ ဖြင့် လည်းကောင်း အသီးသီး ဖြစ်ပေါ်ခဲ့သည်ကို လေ့လာသိရသည်။

ပြည်ပဆန်ဈေးကွက်အနေဖြင့် အိန္ဒိယနိုင်ငံ၏ ပြည်တွင်း တွင် ဆန်စပါး ရောင်းအားတိုးလာပြီး လယ်သမားများကလည်း မိုးစပါးများကို ရိတ်သိမ်းရန် ပြင်ဆင်လာချိန်တွင် အစိုးရသည် ယခင်နှစ် ၂၀၂၃ ခုနှစ် ဇူလိုင်လကတည်းက ပိတ်ပင်ခဲ့သည့် ဘာစ မာတီ မဟုတ်သော ဆန် အမျိုးအစားများ ပြည်ပတင်ပို့ခွင့်ကို ၂၀၂၄ ခုနှစ် စက်တင်ဘာ ၂၈ ရက်တွင် ပြန်လည်ဖွင့်ပေးခဲ့သည်။ ထိုင်း၊ ဗီယက်နမ်နှင့် ပါကစ္စတန်နိုင်ငံကဲ့သို့ ဆန်တင်ပို့သည့်နိုင်ငံ များတွင် ဆန်ဈေးနှုန်းများ လျော့ချလာချိန်တွင် အိန္ဒိယနိုင်ငံက

ယခုလို ဆန်တင်ပို့မှုကို ပြန်ဖွင့်လိုက်သည့်အတွက် နိုင်ငံတကာတွင် ဆန်ဈေးနှုန်းအား တိုးတက်လာပြီး ဆန်ဈေးနှုန်းများ ကျဆင်းလာ နိုင်မည်ဟု မျှော်မှန်းထားကြောင်း သိရပြီး နယူးဒေလီအစိုးရက ဘာစမာတီ မဟုတ်သည့် ဆန် အမျိုးအစားများ၏ ပို့ကုန်ကြမ်း ခင်းဈေးကို တစ်တန်လျှင် အမေရိကန် ဒေါ်လာ ၄၉၀ ဖြင့် သတ်မှတ်ပြီး ဆန်ပို့ကုန်ခွန်ကိုလည်း ပယ်ဖျက်ထားပြီး ဖြစ်ကြောင်း သိရသည်။

ပြည်တွင်း ဆန်ဈေးကွက်သတင်းအနေဖြင့် မြန်မာနိုင်ငံ ဆန်စပါးကုန်သည်များအသင်း၏ ဆန်ဈေးကွက်(လက်ကားဈေး) တွင် ပေါ်ဆန်းနယ်စုံ (ဖျာပုံ၊ မြောင်းမြ၊ ဒေးဒေရီ)တို့မှ ဆန်တစ်အိတ် လျှင် ကျပ် ၁၁၅၀၀၀ မှ ၁၂၅၀၀၀ ပေါက်ဈေးရှိပြီး ရွှေဘိုပေါ် ဆန်းမှာ ဆန်(ဟောင်း)တစ်အိတ်လျှင် ကျပ် ၁၄၀၀၀၀ မှ ၁၅၀၀၀၀ ပေါက်ဈေးရှိခဲ့သည်။ ဆန်ကြမ်းဖြစ်သည့် ဧည့်မထ ၅ ရာခိုင်နှုန်း ဆန်တစ်အိတ်လျှင် ကျပ် ၇၀၀၀၀ မှ ၇၂၀၀၀ ကြား ပေါက်ဈေးရှိပြီး ဝစ်နီဆန် တစ်အိတ်လျှင် ကျပ် ၇၀၀၀၀ မှ ၇၂၀၀၀ ကြား ပေါက် ဈေးရှိကြောင်း သိရသည်။

မြန်မာ-တရုတ် နယ်စပ်ဒေသဖြစ်သော မူဆယ်မြို့တွင် အောက်တိုဘာ ၂ ရက်တွင် ဖြစ်ပေါ်နေသော ဈေးနှုန်းများအရ ဆန်ချောတစ်အိတ်လျှင် ၂၇၄ ယွမ်ဝန်းကျင်ရှိပြီး (ပြင်ပငွေလဲနှုန်း

၁ ယွမ်လျှင် ၆၄၀ ကျပ်နှုန်းရှိသောကြောင့် ဆန်တစ်အိတ်လျှင် ကျပ် ၁၇၅၀၀၀ ကျော်) ပေါက်ဈေးရှိကြောင်း သိရသည်။ မြန်မာ- ထိုင်း နယ်စပ်ဒေသဖြစ်သည့် မြဝတီမြို့တွင် ၂၀၂၄ ခုနှစ် အောက် တိုဘာ ၂ ရက်တွင် ဖြစ်ပေါ်နေသော ဈေးနှုန်းများအရ ပြင်ပငွေလဲ နှုန်းအနေဖြင့် ၁ ဘတ်လျှင် ၁၃၈ ကျပ်နှုန်း ပေါက်ဈေးရှိကြောင်း သိရသည်။

ထိုင်းဒေသကြီး/ပြည်နယ်များရှိ မြို့ကြီးများ၌ နေ့စဉ်ဖြစ် ပေါ်နေသော ဧည့်မထဆန်ဈေးနှုန်းများကို လေ့လာကြည့်ပါက ဧည့်မထဆန် တစ်ပြည်လျှင် လျှင်ကော်မြို့တွင် ကျပ် ၄၈၀၀ ဖြင့် အမြင့်ဆုံး ဈေးနှုန်းဖြစ်ပေါ်ခဲ့ပြီး ပဲခူးနှင့် ပြည်မြို့တို့တွင် ဧည့်မထ ဆန် တစ်ပြည်လျှင် ကျပ် ၃၀၀၀ ဖြင့် အနိမ့်ဆုံးဈေးနှုန်းများ ဖြစ် ပေါ်ခဲ့သည်ကို တွေ့ရသည်။

ယခုတစ်ပတ် ကမ္ဘာ့ဆန်ဈေးနှုန်းမှာ ယခင်တစ်ပတ်နှင့် နှိုင်းယှဉ်ပါက သုည ဒသမ ၆၀ ရာခိုင်နှုန်း ဈေးနှုန်းမြင့်တက်လျက် ရှိကြောင်း ယင်းဝက်ဘ်ဆိုဒ်၌ ဖော်ပြထားပြီး အောက်တိုဘာလ လဆန်းပိုင်းတွင် နိုင်ငံတကာဆန်ဈေးနှုန်းများ အတက်/အကျ ပြောင်းလဲမှုများ ရှိသကဲ့သို့ မြန်မာနိုင်ငံတွင်လည်း ဆန်ဈေးနှုန်း များ အတက်/အကျ ပြောင်းလဲမှုများ ဖြစ်ပေါ်နေကြောင်း သိရ သည်။

မအူပင်မြို့နယ်သည် မြစ်ဝကျွန်းပေါ်ဒေသ ဖြစ်သည့်အလျောက် မြစ်ချောင်းစပ်များ၊ ရွှံ့နွံအိုင် များနှင့် လယ်ကွင်းများတွင် သဘာဝအတိုင်း ဖြစ်ပေါ်နေသော ငါးရှဉ့်များကို တွေ့ရှိရသည်။

မအူပင်မြို့နယ်တွင် ကျေးရွာအုပ်စု ၇၆ အုပ်စုရှိသည့်အနက် ရေလဲ၊ ရွှေတောင်မော်၊ စစ် ချောင်း၊ နတ်စဉ်၊ ငါးဖားအိုင် စသည့်ကျေးရွာအုပ်စု များသည် ချောင်း၊ မြောင်း၊ အင်းအိုင်နှင့် ကွင်းရေ များ ပေါများပြီး ယခုကဲ့သို့ မိုးတွင်းကာလတွင် ငါးရှဉ့်များစွာ ဖမ်းဆီးရရှိနိုင်သည်။

မအူပင်မြို့နယ်တွင် ယခင်နှစ်များက ငါးရှဉ့် ကို အမျိုးအစားအလိုက် ခွဲခြားဝယ်ယူခဲ့သော်လည်း ယခုနှစ်တွင် အကောင်ငယ်များမှာ ဈေးကွက် ဈေး ကောင်းရရှိသဖြင့် မိမိတို့ မအူပင် ငါးရှဉ့်ခိုင်များမှ အမျိုးအစားမခွဲခြားဘဲ ငါးရှဉ့်အကောင်များကို ရန်ကုန် လှိုင်သာယာ BOC ၊ ရွှေကမ်းသာ ငါးရှဉ့် ခိုင်၊ သမကုန်းအပိုင်းငါးရှဉ့်ခိုင်၊ အင်းစိန် ငါးရှဉ့်ခိုင် များသို့ တင်ပို့ကြောင်း သိရှိရသည်။

မအူပင်မြို့နယ်ရှိ ကျေးရွာအုပ်စုများမှာ လာရောက်ရောင်းချသော သဘာဝငါးရှဉ့်များကို

မအူပင်မြို့နယ်မှ ငါးရှဉ့် ဈေးကွက်



တစ်ပိဿာလျှင် ဩဂုတ်လဆန်းပိုင်းဈေးနှုန်းအနေ ဖြင့် ကျပ် ၁၄၀၀၀ ဈေးဖြင့် ဝယ်ယူပြီး ရန်ကုန် ငါးရှဉ့်ခိုင်များသို့ ကျပ် ၁၅၀၀၀ ဈေးနှုန်းဖြင့် နေ့စဉ် တင်ပို့ရောင်းချလျက်ရှိပြီး ဩဂုတ်လကုန်ပိုင်းက ငါးရှဉ့်ခိုင်များမှ ကျပ် ၁၅၀၀၀ ဖြင့် ဈေးကောင်းရပြီး ရန်ကုန်သို့ ကျပ် ၁၇၀၀၀ ဖြင့်တင်ပို့ခဲ့သည်။ စက် တင်ဘာလကုန်ပိုင်းတွင် ငါးရှဉ့်တစ်ပိဿာလျှင် ကျပ် ၁၇၀၀၀ ဖြင့် ဝယ်ယူပြီး ရန်ကုန်သို့ ကျပ်

၁၈၀၀၀ ဖြင့် တင်ပို့နေကြောင်းသိရသည်။

မိုးများသောအချိန်များတွင် ကုန်ချိန်များစွာ မရရှိသော်လည်း တစ်ခိုင်လျှင် ပျမ်းမျှကုန်ချိန် ၁၅၀၊ ပိဿာ ၂၀၀ မှ ပိဿာ ၃၀၀ အထိ တင်ပို့ရရှိကြောင်း ငါးရှဉ့် အမျိုးအစားမခွဲဘဲ ရန်ကုန်ဈေးကွက်မှ ဝယ် ယူကြောင်းသိရသည်။ ရန်ကုန်ခိုင်များမှ ပြည်ပမှ မှာယူတင်ပို့သည့် ဈေးကွက်ကို ချိတ်ဆက်လုပ်ကိုင် ကြောင်း သိရသည်။ မအူပင်မြို့နယ်တွင် ငါးရှဉ့်ခိုင် ခြောက်ခိုင်ခန့်ရှိကြောင်း သိရသည်။

ငါးရှဉ့်များကို တစ်နှစ်ပတ်လုံး ဝယ်ယူရရှိပြီး တန်ခူး၊ ကဆုန်လများတွင် ငါးရှဉ့်ကုန်ချိန် ဝယ်ယူ ရရှိမှု နည်းပါးပြီး ကျန်လများတွင် ပိုမိုဝယ်ယူနိုင် သည်။ ယခုနှစ် ဩဂုတ်၊ စက်တင်ဘာလတို့တွင် မအူပင်မြို့နယ်မှ ပျမ်းမျှငါးရှဉ့် ပိဿာ ၅၀၀၀၀ ခန့် တင်ပို့နိုင်ကြောင်း သိရသည်။

အဆိုပါ ဒေသတွင် ငါးရှဉ့်များကို ရန်ကုန် ဈေးကွက်သို့ အဓိကတင်ပို့ရောင်းချပြီး ရန်ကုန်မြို့ မှတစ်ဆင့် ပြည်ပနိုင်ငံများသို့ တင်ပို့ရောင်းချ ကြောင်း သိရသည်။

သဇင်(မအူပင်)

ဈေးနှုန်းနှင့် ကမ္ဘာ့ဈေးကွက် အခြေအနေ၊ အပတ်စဉ်ဈေးနှုန်း သုံးသပ်ချက်

စက်သုံးဆီ (ဓာတ်ဆီ၊ ဒီဇယ်) ပြည်တွင်းဈေးနှုန်းနှင့် ကမ္ဘာ့ဈေးကွက်အခြေအနေသုံးသပ်ချက်

ကမ္ဘာ့လောင်စာဆီ ဈေးကွက်အနေဖြင့် ဓာတ်ဆီဈေးနှုန်းသည် စက်တင်ဘာ ၃၀ ရက် Global Petrol Prices Website တွင် ဖော်ပြထားရှိသည့် ဈေးနှုန်းများအရ ကမ္ဘာ့နိုင်ငံပေါင်း ၁၂၃ နိုင်ငံအနက် ဗီယက်နမ်နိုင်ငံသည် ယခုတစ်ပတ်တွင် ၃ ဒသမ ၈၀ ရာခိုင်နှုန်းဖြင့် ဈေးနှုန်းမြင့်တက်မှု အမြင့်ဆုံးနိုင်ငံဖြစ်ခဲ့ပြီး အာဂျင်တီးနားနှင့် ဥရဘတ်ကစတန်နိုင်ငံတို့တွင် ၃ ဒသမ ၂၀ ရာခိုင်နှုန်း၊ မြန်မာနိုင်ငံတွင် ၂ ဒသမ ၃၀ ရာခိုင်နှုန်းဖြင့် ဈေးနှုန်းများ မြင့်တက်ခဲ့ပြီး ဈေးနှုန်းမြင့်တက်ခဲ့သည့် နိုင်ငံပေါင်း ၁၆ နိုင်ငံရှိကြောင်း တွေ့ရသည်။

စက်တင်ဘာ ၃၀ ရက် ဖော်ပြချက်၌ ကမ္ဘာ့ဒီဇယ်၊ အင်ဒိုနီးရှား၊ လာအို၊ မလေးရှား၊ ဖိလစ်ပိုင်၊ ဘင်္ဂလားဒေ့ရှ်၊ တရုတ်၊ ဟောင်ကောင်၊ ပါကစ္စတန်၊ ဘူတန်၊ ဂျော်ဒန်၊ ကင်ညာ၊ နီပေါ၊ နော်ဝေ၊ သီရိလင်္ကာနှင့် ဇင်ဘာဘွေ စသည့် နိုင်ငံများအပါအဝင် နိုင်ငံပေါင်း ၆၆ နိုင်ငံတွင် ယခင်တစ်ပတ် ဈေးနှုန်းများအတိုင်း ပြောင်းလဲခြင်းမရှိဘဲ ဓာတ်ဆီဈေးနှုန်း တည်ငြိမ်နေကြောင်း အဆိုပါဝက်ဘ်ဆိုဒ်၌ ဖော်ပြထားသည်။

အာဆီယံနိုင်ငံများ၏ စက်တင်ဘာ ၃၀ ရက် Global Petrol Prices Website တွင် ဖော်ပြထားရှိသည့် ဓာတ်ဆီဈေးနှုန်းများအနေဖြင့် ယခင်တစ်ပတ်နှင့် နှိုင်းယှဉ်လျှင် ဗီယက်နမ်နိုင်ငံတွင် ၃ ဒသမ ၈၀ ရာခိုင်နှုန်း၊ မြန်မာနိုင်ငံတွင် ၂ ဒသမ ၃၀ ရာခိုင်နှုန်းနှင့် စင်ကာပူနိုင်ငံတွင် ၁ ဒသမ ၁၀ ရာခိုင်နှုန်းဖြင့် ဈေးနှုန်းမြင့်တက်ခဲ့ပြီး ထိုင်းနိုင်ငံတွင် ၁ ဒသမ ၂၀ ရာခိုင်နှုန်းဖြင့် ဈေးနှုန်းကျဆင်းခဲ့ကာ ကျန်အာဆီယံနိုင်ငံများတွင် ဈေးနှုန်း အပြောင်းအလဲမရှိ တည်ငြိမ်နေကြောင်း သိရသည်။

ဒီဇယ်ဆီဈေးနှုန်းအနေဖြင့် စက်တင်ဘာ ၃၀ ရက် Global Petrol Prices Website တွင် ဖော်ပြထားရှိသည့် ကမ္ဘာ့နိုင်ငံပေါင်း ၁၂၃ နိုင်ငံအနက် ဗီယက်နမ်နိုင်ငံသည် ယခုတစ်ပတ်တွင် ၂ ဒသမ ၇၀ ရာခိုင်နှုန်းဖြင့် ဈေးနှုန်းမြင့်တက်မှု အမြင့်ဆုံးနိုင်ငံဖြစ်ခဲ့ပြီး Estonia နိုင်ငံတွင် ၂ ဒသမ ၃၀ ရာခိုင်နှုန်း၊ တူရကီ (တူကီယံ) နိုင်ငံတွင် ၂ ဒသမ ၂၀ ရာခိုင်နှုန်းနှင့် ကမ္ဘောဒီးယားနိုင်ငံတွင် ၁ ဒသမ ၄၀ ရာခိုင်နှုန်းဖြင့် ဈေးနှုန်းများ မြင့်တက်ခဲ့ပြီး ဈေးနှုန်းမြင့်တက်ခဲ့

သည့် နိုင်ငံပေါင်း ၁၉ နိုင်ငံရှိကြောင်း တွေ့ရသည်။
ဒီဇယ်ဈေးနှုန်း ကျဆင်းသွားသည့် နိုင်ငံများအနေဖြင့် ထိုင်ဝမ်၊ မက္ကဆီကို၊ နယ်သာလန်၊ အီတလီ၊ ဖင်လန်၊ ခရီးအေးရှား၊ စပိန်၊ ဂရိ၊ ဟန်ဂေရီနှင့် ပီရူး စသည့် နိုင်ငံများ အပါအဝင် နိုင်ငံပေါင်း ၃၆ နိုင်ငံရှိပြီး ယခင်တစ်ပတ် ဈေးနှုန်းထက် သူညီ ဒသမ ၁၀ ရာခိုင်နှုန်း မှ ၆ ဒသမ ၂၀ ရာခိုင်နှုန်း ထိ ဈေးနှုန်းကျဆင်းခဲ့ကြောင်း သိရသည်။

အာဆီယံနိုင်ငံများ၏ စက်တင်ဘာ ၃၀ ရက်တွင် ဒီဇယ်ဈေးနှုန်းများအနေဖြင့် ယခင်တစ်ပတ်နှင့် နှိုင်းယှဉ်လျှင် ဗီယက်နမ်နိုင်ငံတွင် ၂ ဒသမ ၇၀ ရာခိုင်နှုန်း၊ ကမ္ဘောဒီးယားနိုင်ငံတွင် ၁ ဒသမ ၄၀ ရာခိုင်နှုန်း၊ စင်ကာပူနိုင်ငံတွင် ၁ ဒသမ ၁၀ ရာခိုင်နှုန်းနှင့် မြန်မာနိုင်ငံတွင် သူညီ ဒသမ ၄၀ ရာခိုင်နှုန်းဖြင့် ဈေးနှုန်းမြင့်တက်ခဲ့ပြီး ကျန်အာဆီယံနိုင်ငံများတွင် ဈေးနှုန်းအပြောင်းအလဲမရှိ တည်ငြိမ်နေကြောင်း သိရပြီး အာဆီယံနိုင်ငံများ၏ စက်တင်ဘာ ၃၀ ရက်တွင် ဖြစ်ပေါ်နေသော ဓာတ်ဆီ၊ ဒီဇယ် တစ်လီတာ ဈေးနှုန်းများအား အောက်ပါအတိုင်း ဖော်ပြအပ်ပါသည်။

တန်ဖိုး- အမေရိကန်ဒေါ်လာ

စဉ်	နိုင်ငံအမည်	ရေတွက်ပုံ	ဓာတ်ဆီ	ဒီဇယ်
၁	မြန်မာ	လီတာ	၁.၀၄	၀.၈၂
၂	အင်ဒိုနီးရှား	လီတာ	၀.၈၉	၀.၉၆
၃	ထိုင်း	လီတာ	၁.၃၈	၁.၀၂
၄	ဗီယက်နမ်	လီတာ	၀.၈၅	၀.၇၂
၅	စင်ကာပူ	လီတာ	၂.၁၂	၁.၉၂
၆	မလေးရှား	လီတာ	၀.၅၀	၀.၇၂
၇	ဖိလစ်ပိုင်	လီတာ	၁.၀၀	၀.၉၀
၈	ကမ္ဘောဒီးယား	လီတာ	၁.၁၁	၀.၉၁
၉	လာအို	လီတာ	၁.၃၁	၀.၈၇
၁၀	ဘရူနိုင်း	Global Petrol Prices website တွင် ဖော်ပြထားခြင်းမရှိပါ။		

DOT (P&S)

မြန်မာနိုင်ငံနှင့် ကုန်သွယ်မှုအများဆုံး ဆောင်ရွက်နေသော တရုတ်၊ ဂျပန်နှင့် အိန္ဒိယနိုင်ငံတို့၏ စက်သုံးဆီ တစ်လီတာ ဈေးနှုန်းများအား အောက်ပါအတိုင်း ဖော်ပြအပ်ပါသည်။

တန်ဖိုး- အမေရိကန်ဒေါ်လာ

စဉ်	နိုင်ငံအမည်	ရေတွက်ပုံ	ဓာတ်ဆီ	ဒီဇယ်
၁	တရုတ်	လီတာ	၁.၁၃	၁.၀၀
၂	ဂျပန်	လီတာ	၁.၂၂	၁.၀၇
၃	အိန္ဒိယ	လီတာ	၁.၂၁	၁.၀၈

ပြည်တွင်းဈေးကွက်အတွင်း ရောင်းချလျက်ရှိသော စက်သုံးဆီ ဈေးနှုန်းများမှာ စက်တင်ဘာ ၃၀ ရက်တွင် အောက်တိုဘာ-၉၂ တစ်လီတာလျှင် ၃၁၃၅ ကျပ်၊ အောက်တိုဘာ-၉၅ တစ်လီတာလျှင် ကျပ် ၃၂၉၀၊ ဒီဇယ် တစ်လီတာလျှင် ၂၅၈၅ ကျပ်နှင့် ပရိသိသီဒီဇယ် တစ်လီတာလျှင် ကျပ် ၃၂၃၀ အသီးသီး ဈေးနှုန်းများဖြင့် ရောင်းချလျက် ရှိကြောင်း သိရှိရသည်။

မြန်မာနိုင်ငံ၏ တိုင်းဒေသကြီး/ ပြည်နယ်များရှိ မြို့ကြီးများ၌ နေ့စဉ်ဖြစ်ပေါ်နေသော စက်သုံးဆီ ဈေးနှုန်းများအနေဖြင့် ကျိုင်းတုံ မြို့တွင် ဓာတ်ဆီ တစ်လီတာလျှင် ကျပ် ၄၈၀၀၊ ဒီဇယ် တစ်လီတာလျှင် ကျပ် ၄၆၀၀၊ ကလေးမြို့တွင် ဓာတ်ဆီ တစ်လီတာလျှင် ၄၀၉၅ ကျပ်၊ ဒီဇယ် တစ်လီတာလျှင် ကျပ် ၃၃၉၀ ဖြင့် အမြင့်ဆုံးဖြစ်ပေါ်နေပြီး၊ ရန်ကုန်မြို့တွင် ဓာတ်ဆီတစ်လီတာလျှင် ကျပ် ၃၂၉၀၊ ဒီဇယ် တစ်လီတာလျှင် ၂၅၈၅ ကျပ်၊ ပဲခူးမြို့တွင် ဓာတ်ဆီ တစ်လီတာလျှင် ကျပ် ၃၃၀၀၊ ဒီဇယ် တစ်လီတာလျှင် ၂၅၉၅ ကျပ်ဖြင့် အနည်းဆုံး ဖြစ်ပေါ်နေကြောင်း တွေ့ရှိရသည်။ မြန်မာနိုင်ငံအတွင်းရှိ မြို့ကြီးများ၏ ပြည်တွင်းစက်သုံးဆီဈေးနှုန်းများမှာ ယခင်တစ်ပတ်နှင့် နှိုင်းယှဉ်လျှင် ယခင်တစ်ပတ်ထက် ဓာတ်ဆီ တစ်လီတာလျှင် ၇၅ ကျပ် မြင့်တက်လျက်ရှိပြီး ဒီဇယ်တစ်လီတာလျှင် ၁၀ ကျပ် မြင့်တက်လျက်ရှိကြောင်း သိရသည်။

ပုသိမ်မြို့ ဆန်စပါးဈေးကွက် အောက်တိုဘာလ ဆန်ဈေးနှုန်း အတက်အကျဖြစ်

ပုသိမ်မြို့ ဆန်စပါးဈေးကွက်တွင် စက်တင်ဘာလအတွင်း ပေါ်ဆန်းစပါးဈေး တစ်တင်း ကျပ် ၂၈၅၀၀ ဆန်တစ်အိတ် ကျပ် ၁၁၈၀၀၀၊ ဧည့်မထမိုးမနောသုခ မျိုးပွားစပါး တစ်တင်း ကျပ် ၂၀၈၀၀ ဆန်တစ်အိတ်ကျပ် ၈၀၀၀၀၊ နွေသီးထပ်ရင်စပါး တစ်တင်း ကျပ် ၁၅၇၄၀ ဆန် တစ်အိတ်ကျပ် ၇၂၀၀၀ ဈေးဖြင့် ရောင်းဝယ်လျက်ရှိကြောင်း ဆန်စပါးဈေးကွက်မှ သိရသည်။

အောက်တိုဘာလ ပထမပတ်တွင် ပေါ်ဆန်းဆန်တစ်အိတ် ကျပ် ၁၂၀၀၀၀၊ လူအများစားသုံးမှုရှိသော ဧည့်မထမိုးမနောသုခ မျိုးပွားဆန်တစ်အိတ် ကျပ် ၇၉၀၀၀ နွေသီးထပ်ရင်ဆန် တစ်အိတ် ကျပ် ၇၄၀၀၀ ဖြစ်သွားသည့်အတွက် စက်တင်ဘာလဈေးနှင့် အောက်တိုဘာလပထမပတ် ဈေးနှုန်းနှင့် နှိုင်းယှဉ်ပါက ပေါ်ဆန်းစပါးဈေး၊ မိုးဧည့်မထစပါးဈေးနှင့် နွေသီးထပ်ရင် စပါး ဈေးနှုန်းများတွင် ပေါ်ဆန်းစပါးဈေးနှုန်းမှာ ကာလတူပြောင်းလဲမှုမရှိဘဲ မိုးဧည့်မထစပါးဈေးနှုန်းမှာ တစ်တင်း ကျပ် ၃၀၀၀ မြင့်တက်၍ နွေဧည့်မထ သီးထပ်ရင်စပါးဈေးနှုန်းမှာ ပြောင်းလဲမှု မရှိကြောင်း ဆန်စပါးအသိုင်းအဝိုင်းမှ သိရသည်။

ဧရာဝတီ (ပုသိမ်)

ပြည်ခရိုင်အတွင်းမှ အခြေခံစားသောက်ကုန် ဈေးနှုန်းအခြေအနေ



ကုတ် တစ်ပိဿာလျှင် ကျပ် ၁၂၀၀၀-၁၄၀၀၀-၁၉၀၀၀ ၊ ဥတစ်လုံးဈေးနှုန်းမှာ တစ်ပိဿာလျှင် ကျပ် ၁၄၀၀၀-၁၆၀၀၀၊ အာလူးတစ်ပိဿာလျှင် ကျပ် ၄၅၀၀-၅၅၀၀-၆၅၀၀ ဈေးရှိသည်။ ချင်းတစ်ပိဿာလျှင် ကျပ် ၅၀၀၀-၆၀၀၀ ထိဈေးရှိကြောင်း သိရသည်။

ကြက်သွန်နီမှာ စက်တင်ဘာလ နောက်ဆုံးပတ်တွင် ပြည်ဈေးကွက်သို့ မကွေးတိုင်းဒေသကြီး ဆိပ်ဖြူ၊ ပခုက္ကူနှင့် မန္တလေးတိုင်းဒေသကြီး ကျောက်ပန်းတောင်း စသည့် နယ်ဘက်မှ တစ်ပတ်လျှင် ရက်ခြား ပိဿာချိန် တစ်သောင်းကျော် အဝင်ရှိနေပြီး ဝင်ရောက်မှု၏ ထက်ဝက်ကျော်ခန့် အရောင်းအဝယ်ဖြစ်လျက်ရှိနေသည်။ အရောင်းအဝယ်အားဖြင့် ဒေသတွင်း လက်လီသမားများ၊ အိတ်ဆွဲ ဝယ်ရောင်းသမားများ အပြင် သာယာဝတီခရိုင်နှင့် ဧရာဝတီ (ကြံခင်း၊ မြန်အောင်)၊ ပန်းတောင်း (ဥသျှစ်ပင်) သို့ နယ်ကျော်စီးဆင်းမှုများ ရှိသည်။

ကြက်သွန်နီ ဈေးနှုန်းမှာ ဩဂုတ်လလယ်မှစ၍ ဈေးငြိမ်လျက်ရှိပြီး စက်တင်ဘာလ နောက်ဆုံးပတ်တွင် ကြက်သွန်နီ (ကြီး/လတ်/သေး) တစ်ပိဿာ ဈေးနှုန်းမှာ ပွဲရုံလက်ကား ကျပ် ၂၂၀၀ မှ ၂၅၀၀ ရှိပြီး လက်လီမြို့ပေါ်ဈေးများတွင် ဟိုတယ်စ ကျပ် ၃၂၀၀၊ (ကြီး၊ လတ်၊ သေး) ကျပ် ၂၆၀၀ မှ ၃၀၀၀ အထိ အသီးသီး ရောင်းဝယ်လျက်ရှိသည်။ ၂၀၂၄ ဇန်နဝါရီလမှစ၍ စက်တင်ဘာလအထိ လက်ကား/လက်လီ ဈေးနှုန်းများမှာ တဖြည်းဖြည်း ကျဆင်းလာကြောင်း သိရသည်။

ဆုမွန်ဆွေ၊ ဝင်းလဲ့ဝါ(ပြည်)

ပခုက္ကူမြို့ နဂါးမောက်သီး ဈေးနှုန်းဈေးကွက်

ပခုက္ကူမြို့မှ စည်ပင်သာယာရေး၊ အမှတ်(၂)ဈေးနှင့် ယုံကျဈေးတို့တွင် မန္တလေးတိုင်းဒေသကြီး ကျောက်ပန်းတောင်း ပုပ္ဖားဒေသမှ ထွက်ရှိသော နဂါးမောက်သီးများ အရောင်းအဝယ် ဖြစ်လျက်ရှိပါသည်။ နဂါးမောက်သီးကို နာတာရှည်ရောဂါ ခံစားနေရသူများ၊ နှလုံးရောဂါ၊ ဆီးချိုရောဂါ၊ သွေးတိုးရောဂါနှင့် အစာအိမ်အူလမ်းကြောင်း ရှိသူများ ဝယ်ယူစားသုံးသော အသီးအနှံတစ်မျိုးလည်းဖြစ်ပါသည်။

နဂါးမောက်သီးကို ကျောက်ပန်းတောင်းမြို့နယ်၊ ပုပ္ဖားနယ်များတွင် တစ်ကွင်းတစ်စပ် အများဆုံးစိုက်ပျိုးကြကြောင်း၊ ပခုက္ကူဈေးကွက်သို့ နေ့စဉ်ဝင်ရောက်လျက်ရှိကြောင်း မြို့မဈေးသည်များထံမှ သိရပါသည်။

ပခုက္ကူမြို့မဈေးတွင် ရောင်းချနေသော နဂါးမောက်သီး ဈေးနှုန်းများမှာ အလုံးအကြီးအသေးပေါ် မူတည်၍ ဈေးနှုန်းများလည်း ကွာခြားလျက်ရှိပါသည်။ နဂါးမောက်သီး အလုံးကြီး တစ်ပိဿာလျှင် ကျပ် ၃၅၀၀-၄၅၀၀၊ အလုံးအလတ် တစ်ပိဿာလျှင် ကျပ် ၂၅၀၀၊ အလုံးအလတ် တစ်ပိဿာလျှင် ကျပ် ၁၅၀၀ ဖြင့် ရောင်းချနေကြောင်း၊ နေ့စဉ်ဝင်ရောက်မှုမှာ ကုန်ချိန် ၁၀၀၀ ကျော် ဝင်ရောက်အရောင်းအဝယ်ဖြစ်နေကြောင်း မြို့မဈေးသည်များထံမှ သိရပါသည်။

လှိုင်ဥဗ္ဗာဦး (ပခုက္ကူ)

ပြင်ဆင်သိမှတ်ပေးပါရန်

၂၀၂၄ ခုနှစ် စက်တင်ဘာ ၂ ရက်ထုတ် ကောမတ်စဏ္ဍာနယ် အတွဲ ၂၄ အမှတ် ၁၀ စာမျက်နှာ ၁၄ တွင်ပါရှိသည့် “ဆန်နှင့်ဆန်ကွဲ တန်ချိန် တစ်သောင်းကျော်တင်ပို့” ခေါင်းစဉ်တွင် “ဆန်နှင့်ဆန်ကွဲ တန်ချိန် တစ်သိန်းကျော်တင်ပို့”ဟု ပြင်ဆင်သိမှတ်ပေးပါရန်။ အယ်ဒီတာ

ပခုက္ကူမြို့ ဘိလပ်မြေ၊ ဓာတ်မြေဩဇာနှင့် ပိုးသတ်ဆေး ဈေးနှုန်းများ အခြေအနေ

ပခုက္ကူမြို့တွင် ဩဂုတ်လ စတုတ္ထပတ်တွင် ဖြစ်ပေါ်နေသော ဘိလပ်မြေဈေးနှုန်းများမှာ ကြံ့နှစ်ကောင် ဘိလပ်မြေ တစ်အိတ်လျှင် ကျပ် ၁၁၃၀၀၊ အယ်လ်ဖာဘိလပ်မြေ တစ်အိတ်လျှင် ကျပ် ၁၁၂၀၀၊ အပါချီ ဘိလပ်မြေ တစ်အိတ်လျှင် ကျပ် ၁၂၈၀၀ ဈေးဖြင့် အရောင်းအဝယ်ဖြစ်လျက်ရှိကြောင်း သိရပါသည်။

စက်တင်ဘာလ စတုတ္ထပတ်တွင် ဓာတ်မြေဩဇာ ဈေးနှုန်းများမှာ ဩဂုတ်လ စတုတ္ထပတ်ထက် ဈေးနှုန်းများ တက်လာသည်ကို တွေ့ရပါသည်။ ယခုလက်ရှိဈေးနှုန်းများမှာ အာမိုယူရီးယား (50)kg ပါ တစ်အိတ်လျှင် ကျပ် ၈၅၀၀၊ ဩဘာယူရီးယား (50)kg ပါ တစ်အိတ်လျှင် ကျပ် ၉၃၀၀၊ ရွှေဂရင်းယူရီးယား တစ်အိတ်လျှင် ကျပ် ၁၂၀၀၀၊ တရုတ်တီစူပါ သံကွင်း (50)kg ပါ တစ်အိတ်လျှင် ကျပ် ၁၆၅၀၀၊ တရုတ် ပုလဲရွှေတောင် (50)kg ပါ တစ်အိတ်လျှင် ကျပ် ၉၅၀၀၊ မြန်မာဩဘာရွှေကောမက် (50)kg ပါ တစ်အိတ်လျှင် ကျပ် ၁၆၅၀၀၊ ဩဘာကွန်ပေါင်း (50)kg ပါ တစ်အိတ်လျှင် ကျပ် ၁၄၀၀၀၊ ကောမက်ကွန်ပေါင်း ၁၅:၁၅:၁၅ (50kg) ပါ တစ်အိတ်လျှင် ကျပ် ၁၄၀၀၀၊ တရုတ်အာမို ၁၆:၁၆:၁၆ (50kg) ပါ တစ်အိတ်လျှင် ကျပ် ၁၄၅၀၀ ဖြင့် အရောင်းအဝယ်ဖြစ်လျက်ရှိပါသည်။

စက်တင်ဘာလ စတုတ္ထပတ်တွင် ဖြစ်ပေါ်နေသော

ပိုးသတ်ဆေး ဈေးနှုန်းများမှာ ဩဂုတ်လ စတုတ္ထပတ် ဈေးနှုန်းများ ထက် မြင့်တက်ခဲ့ပြီး အာမိုမက်နီ ဖော့(500)cc တစ်ဘူးလျှင် ကျပ် ၅၅၀၀၊ အာမိုမက်နီဖော့ တစ်လီတာတစ်ဘူးလျှင် ကျပ် ၁၀၅၀၀၊ အာမိုစတား တစ်လီတာ တစ်ဘူးလျှင် ကျပ် ၆၉၀၀၊ အာမိုအီမာ (250)cc တစ်ဘူးလျှင် ကျပ် ၂၀၀၀၊ (500)cc တစ်ဘူးလျှင် ကျပ် ၂၈၅၀၊ တစ်လီတာ တစ်ဘူးလျှင် ကျပ် ၅၃၀၀၊ ဂျက်ကက် မင်းမဟော် (100)cc တစ်ဘူးလျှင် ကျပ် ၁၆၅၀၊ ဩဘာအဆီဖိတ် (500)g ပါ တစ်ထုပ်လျှင် ကျပ် ၃၅၅၀၊ ဩဘာဂုတ်ကြီးတောင် (100)cc တစ်ဘူးလျှင် ကျပ် ၂၉၀၀၊ ဩဘာဂုတ်ကြီးတောင် (250)cc တစ်ဘူးလျှင်ကျပ် ၆၇၀၀၊ မင်းမဟော်ဖော်ယူဘိုး (500)cc တစ်ဘူးလျှင် ကျပ် ၄၇၀၀၊ မင်းမဟော်ဖော်ယူဘိုး (250)cc တစ်ဘူးလျှင် ကျပ် ၂၅၀၀၊ မင်းမဟော် ဂုတ်မက်ပ် (250)cc တစ်ဘူးလျှင် ကျပ် ၃၈၀၀၊ (500)cc တစ်ဘူးလျှင် ကျပ် ၆၈၀၀ ဈေးနှုန်း အသီးသီးဖြင့် အရောင်းအဝယ်ဖြစ်လျက်ရှိကြောင်း သိရပါသည်။

စက်တင်ဘာ စတုတ္ထပတ်တွင် ဩဂုတ်လ စတုတ္ထပတ်ထက် ပိုးသတ်ဆေးဈေးနှုန်းမှာ တက်လာသည်ကို တွေ့ရှိရပြီး သီးနှံသိုလှောင်ချိန်ဖြစ်သောကြောင့် ပိုးသတ်ဆေးမှာ ပို၍အရောင်းအဝယ်ဖြစ်လျက်ရှိကြောင်း လုပ်ငန်းရှင်များထံမှ သိရပါသည်။

စန်းမြင့်ရီ (ပခုက္ကူ)



မွန်ပြည်နယ်၌ ကွမ်းသီးနုများ ဈေးနှုန်းမြင့်တက်

ကွမ်းသီးနုများသည် ဇွန်၊ ဇူလိုင်လများတွင် လှိုင်လှိုင်ထွက်ရှိပြီး ဩဂုတ်နှင့် စက်တင်ဘာလများတွင် တဖြည်းဖြည်း ရင့်မာလာကြသည်။ ကွမ်းသီးနု ရာသီကုန်ဆုံးချိန် စက်တင်ဘာလ နောက်ပိုင်းတွင်မွန်ပြည်နယ်၌ ကွမ်းသီးနုများ ဈေးနှုန်းမြင့်တက်လျက်ရှိကြောင်း သိရှိရပါသည်။

ကွမ်းသီးနု လှိုင်လှိုင်ပေါ်ချိန် ဇွန်နှင့် ဇူလိုင်လများတွင် ကွမ်းသီးနု တစ်ပိဿာလျှင် ကျပ် ၆၈၀၀-၇၀၀၀ ရှိခဲ့ပြီး စက်တင်ဘာလကုန်တွင် ကွမ်းသီးနု တစ်ပိဿာလျှင် ကျပ် ၁၄၀၀၀ အထိ

ဈေးနှုန်း မြင့်တက်လျက်ရှိကြောင်း သိရှိရပါသည်။

ယခုကဲ့သို့ ကွမ်းသီးနုဈေးနှုန်း မြင့်တက်ခြင်းမှာ ကွမ်းသီးနု ရာသီကုန်ဆုံးချိန်ဖြစ်ခြင်း၊ ရာဂီမုန်တိုင်းဒဏ်ကြောင့် ဗီယက်နမ်နှင့် တရုတ်နိုင်ငံတို့ရှိ ကွမ်းသီးထွက်ရှိရာ ဒေသများတွင် ကွမ်းသီးနုများ ပျက်စီးဆုံးရှုံးမှုများကြောင့် ဈေးနှုန်းမြင့်တက်ခြင်းဖြစ်ကြောင်း မွန်ပြည်နယ်ရှိ ကွမ်းသီးနုပေါင်း စက်ရုံလုပ်ငန်းရှင်ထံမှ သိရှိရပါသည်။

မွန်ပြည်နယ်မှ ကွမ်းသီးနုများကို

ကွမ်းသီးနုပေါင်းစက်ရုံတွင် အခြောက်ခံခြင်း၊ ပေါင်းခံခြင်းများ အဆင့်မြှင့်လုပ်၍ တန်ဖိုးမြှင့်ထုတ်ကုန် ထုတ်လုပ်ကာ မောတောင်နယ်စပ်မှ ထိုင်းနိုင်ငံထိုမှတစ်ဆင့် တရုတ်နိုင်ငံသို့ တင်ပို့ရောင်းချကြောင်း ၎င်းကပြောသည်။ ယခုအချိန်တွင် မွန်ပြည်နယ်၊ ရေးမြို့နယ်မှ ကွမ်းသီးနုများမှာ ရင့်မာလာကြသဖြင့် ကွမ်းသီးနုများကို တနင်္သာရီတိုင်းဒေသကြီးမှ ဝယ်ယူရကြောင်း သိရှိရပါသည်။

မိုးမိုး (မွန်)

ကော့မှူးမြို့နယ်၌ ရောင်းချနေသော အခြေခံစားသောက်ကုန် ဈေးနှုန်းများ

ကော့မှူးမြို့နယ်၌ အခြေခံစားသောက်ကုန်များဖြစ်သော ဆန်ကြမ်း၊ ဆန်ချော အမျိုးအစားအလိုက် အောက်တိုဘာလ ပထမပတ်တွင် ဧည့်မထတစ်ပြည်လျှင် ကျပ် ၃၃၀၀-၃၄၀၀ ထိ၊ တောင်ပုံဆန်(ရိုးရိုး) တစ်ပြည်လျှင် ကျပ် ၅၁၀၀-၅၂၀၀ ထိ၊ ကျားပုံ ဆန်(ရိုးရိုး) တစ်ပြည်လျှင် ကျပ် ၅၃၀၀-၅၄၀၀ ဖြင့်လည်းကောင်း၊ စားအုန်းဆီတစ်ပိဿာလျှင် ယခင်တစ်ပတ်တွင် ကျပ် ၇၀၅၀၊ ယခုတစ်ပတ်တွင် ကျပ် ၆၉၂၀ ဖြင့် ဈေးနှုန်းအနည်းကျဆင်းလျက်ရှိပြီး ပဲဆီတစ်ပိဿာလျှင် ကျပ် ၂၀၀၀ ဖြင့်လည်းကောင်း၊ ကြက်သွန်နီ အသစ်ဆီခဲစုံ တစ်ပိဿာလျှင် ကျပ် ၂၄၀၀-၃၂၀၀၊ ကြက်သွန်ဖြူ(ကြက်ကုတ်)တစ်ပိဿာလျှင် ကျပ် ၂၀၀၀၊ နုနွင်းမှုန့် တစ်ပိဿာလျှင် ကျပ် ၁၃၀၀၊ ရိုးရိုးဆားတစ်ပိဿာလျှင်ကျပ် ၆၀၀၊ အိုင်အိုင်ဆင်းဆား တစ်ထုပ်လျှင် ကျပ် ၆၀၀၊ ငရုတ်တောင့် (အရှည်)တစ်ပိဿာလျှင် ကျပ် ၉၀၀၊ ကုလားပဲခြမ်း တစ်ပိဿာလျှင် ကျပ် ၇၅၀၊ မန်ကျည်းသီးမှည့် တစ်ပိဿာလျှင် ကျပ် ၇၅၀၊ ငါးရုံခြောက် တစ်ပိဿာလျှင် ကျပ် ၆၅၀၀၊ ခေါက်ဆွဲခြောက် တစ်ထုပ်လျှင် ကျပ် ၇၀၀၊ ကြက်ဥ တစ်လုံးလျှင် ကျပ် ၄၀၀ နှင့် ဘဲဥ တစ်လုံးလျှင် ကျပ် ၄၅၀-၅၀၀ တို့ဖြင့် အရောင်းအဝယ်ဖြစ်လျက်ရှိပါသည်။

အလားတူဗမာကြက်တစ်ပိဿာလျှင် ကျပ် ၂၅၀၀၊ CPကြက်တစ်ပိဿာလျှင် ကျပ် ၁၅၀၀၀ ဝက်သားတစ်ပိဿာလျှင် ကျပ် ၂၀၀၀၊ အမဲသား တစ်ပိဿာလျှင် ၁၈၀၀၊ ဆိတ်သား တစ်ပိဿာလျှင် ကျပ် ၂၈၀၀၊ ငါးမြစ်ချင်း တစ်ပိဿာလျှင် ကျပ် ၇၅၀၊ ငါးကြင်းတစ်ပိဿာလျှင် ကျပ် ၈၅၀ စသည်ဖြင့်လည်းကောင်း ဈေးနှုန်းအသီးသီးတို့ဖြင့် ရန်ကုန်တိုင်းဒေသကြီး ကော့မှူးမြို့နယ် စည်ပင်သာယာမြို့မဈေးအတွင်း အရောင်းအဝယ်ဖြစ်လျက်ရှိကြောင်း သိရပါသည်။

ယခင်တစ်ပတ်နှင့် ယခုတစ်ပတ် နှိုင်းယှဉ်ရာတွင် ဆန်ကြမ်း ဆန်ချော ဈေးနှုန်းများ၊ အသားငါးဈေးနှုန်းများနှင့် စားသောက်ကုန်ပစ္စည်း(ကုန်ခြောက်) ဈေးနှုန်းများမှာ တည်ငြိမ်လျက်ရှိပြီး စားအုန်းဆီဈေးနှုန်းမှာ အနည်းငယ်ကျဆင်းလျက်ရှိကြောင်း သိရပါသည်။

တင်မင်း

ဘားအံမြို့ ရေပေါ်ဈေးရှိ ကုန်စိမ်းသီးနှံ ဈေးနှုန်းအခြေအနေ

အောက်တိုဘာလတွင် ကရင်ပြည်နယ် ဘားအံမြို့ ရေပေါ်ဈေးရှိ ကုန်စိမ်းသီးနှံများမှာ ဈေးနှုန်းအနည်းငယ် တက်နေသော်လည်း ဈေးကွက်အတွင်း အရောင်းအဝယ် ဖြစ်လျက်ရှိကြောင်း သိရပါသည်။

ဈေးနှုန်းအနေဖြင့် ခရမ်းသီးတစ်ပိဿာလျှင် ကျပ် ၃၀၀၀၊ ခရမ်းချဉ်သီး တစ်ပိဿာလျှင် ကျပ် ၂၈၀၀၊ ဂေါ်ဖီထုပ် တစ်ထုပ်လျှင် ကျပ် ၂၀၀၀၊ ပန်းဂေါ်ဖီ တစ်ပွင့်လျှင် ကျပ် ၂၅၀၀၊ ငရုတ်ပွ တစ်ပိဿာလျှင် ကျပ် ၃၅၀၀၊ ခဲသီး တစ်ပိဿာလျှင် ကျပ် ၅၀၀၀၊ ကြက်ဟင်းခါးသီး တစ်ပိဿာလျှင် ကျပ်

၃၀၀၀၊ ရုံးပတီသီး တစ်ပိဿာလျှင် ကျပ် ၅၀၀၀၊ ပဲတောင့် ရှည်အစည်းသေး တစ်စည်းလျှင် ကျပ် ၁၀၀၀၊ ငရုတ်စိမ်းတောင့်ရှည် တစ်ပိဿာလျှင် ကျပ် ၅၀၀၀၊ ကန်စွန်းရွက် တစ်စည်းလျှင် ကျပ် ၅၀၀၊ ကင်းပွန်းချဉ်ရွက် တစ်စည်းလျှင် ကျပ် ၅၀၀၊ ချဉ်ပေါင်ရွက် တစ်စည်းလျှင် ကျပ် ၅၀၀ တို့ဖြင့် အရောင်းအဝယ်ဖြစ်လျက်ရှိကြောင်း သိရပါသည်။

သီတာဌေး

ပွင့်လင်းရာသီ ဖြည့်ပပို့ကုန်တိုးမြှင့်မည့် ရောဂါတီမှ ရွှေဖြူချေးကွက်

မြန်မာနိုင်ငံသည် စိုက်ပျိုးရေးနှင့်တစ်နိုင်ငံ ဖြစ်သည့်အား လျော်စွာ စိုက်ပျိုးရေးကဏ္ဍတွင် သီးနှံအမယ်ပေါင်းများစွာ အောင်မြင်ဖြစ်ထွန်းသည့် ရေခဲ၊ မြေခဲကောင်းမွန်သော နိုင်ငံတစ်ခုဖြစ်ပြီး စိုက်ပျိုးရေးထွက်ကုန်များမှ ပြည်တွင်းစားသုံးမှုနှင့် ပြည်ပဝင်ငွေရှာဖွေပေးသကဲ့သို့ ဧရာဝတီတိုင်းဒေသကြီးသည်လည်း သဘာဝမှ လက်ဆောင်ပေးထားသည့် မြေဆီ၊ မြေနှစ် သဘာဝအရင်းအမြစ်များကို အသုံးပြုပြီး စိုက်ပျိုးရေးလုပ်ငန်းများ လုပ်ဆောင်လျက်ရှိသည်။ အသားတင်စိုက်ပျိုးနိုင်သော မြေဧက ၄၄၈၈၇၁၉ ဧက ရှိသည့်အနက် လယ်စိုက်ဧက ၃၇၂၁၂၇၆၊ ပဲမျိုးစုံစိုက်ဧက ၁၆၁၂၅၁၂ ဧကလယ်ယာကိုင်းကျွန်းသီးနှံစိုက်ဧက ၂၅၁၈၇၁ဧက၊ ဥယျာဉ်ခြံမြေစိုက်ဧက ၄၃၃၆၇ ဧက၊ ဓနိစိုက်ဧက ၄၁၂၇၇ ဧက၊ နှစ်ရှည်သီးနှံသီဟိုဠ် စိုက်ဧက ၆၅၉၃၃ ဧက စိုက်ပျိုးလျက်ရှိသည့်အပြင် နှစ်ရှည် (စက်မှုကုန်ကြမ်းသီးနှံ) ရော်ဘာကိုလည်း စိုက်ပျိုးကြသည်။



ရော်ဘာကို မြန်မာနိုင်ငံအတွင်း မွန်ပြည်နယ်၊ ကရင်ပြည်နယ်နှင့် တနင်္သာရီတိုင်းဒေသကြီးတို့တွင် အများအပြား စိုက်ပျိုးလျက်ရှိပြီး ဧရာဝတီတိုင်းဒေသကြီးအတွင်း ၂၀၀၅ ခုနှစ်မှစတင်၍ ရော်ဘာကို စတင်စိုက်ပျိုးခဲ့သည်။ ရော်ဘာလုပ်ငန်းသည် တစ်ကမ္ဘာလုံးဆိုင်ရာ စီးပွားရေးလုပ်ငန်း ဖြစ်သည်နှင့်အညီ ဈေးကွက်လွန်စွာကြီးမားကျယ်ပြန့်လျှိုး ရော်ဘာစိုက်ပျိုးထုတ်လုပ်သော နိုင်ငံများအနေနှင့် စိုက်ပျိုးထုတ်လုပ်မှုကို အလေးထား ဆောင်ရွက်လျက်ရှိသည်။ မြန်မာနိုင်ငံသည်လည်း ရော်ဘာစိုက်ပျိုးထုတ်လုပ်သည့် နိုင်ငံများအနက် တစ်ခုအပါအဝင်ဖြစ်ကာ ရော်ဘာကဏ္ဍ ဖွံ့ဖြိုးတိုးတက်ရေးအတွက် ကြိုးစားဆောင်ရွက်လျက်ရှိသည်။ ဧရာဝတီတိုင်းဒေသကြီးအတွင်းမှာလည်း နှစ်ရှည် (စက်မှုကုန်ကြမ်းသီးနှံ) ရော်ဘာကို စိုက်ပျိုးရေးဦးစီးဌာနမှ နိုင်ငံအတွင်းဒေသအလိုက် ရော်ဘာအထွက်နှုန်းတိုးတက်စေရန် သတ်မှတ်ထားသော ရေမြေရာသီဥတုနှင့် ကိုက်ညီသည့် BPM-24/ PRIM-25 ရော်ဘာမျိုးများကို စိုက်ပျိုးလျက်ရှိကြောင်း သိရသည်။

— ■ မင်းမင်းဦး (ပထမ) ■ —

ပျက်ရက်မရှိ လူပြည့် ကွက်ပြည့် လုပ်သားတစ်ဦးအနေဖြင့် အစေးခြစ်ရက် ၁၂၀ မှ ၁၆၀ အတွင်း အစေးခြစ်ရန်၊ ဘယ်မြင့် ညာနိမ့်ဖြင့် အစေးခြစ် လမ်းကြောင်းအတိုင်း အစောင်းဒီဂရီကို မှန်ကန်အောင်ခြစ်ရန်၊ အဖူးဆက်ပင်တွင် အစေးခြစ်မျက်နှာပြင် ပြောင်းသည့်အခါ စတင်အစေးခြစ်ရမည့် အမြင့်ကို မှန်ကန်စွာ ခြစ်ရန်၊ အစေးခြစ်ရာနက်လွန်းပါက အသားတိုးလွှာ Cambium နှင့် ရေကြောင်း စည်းလွှာ (Xylem) များ ထိခိုက်ပျက်စီးပြီး အပင်ပေါက်ခြင်း၊ အပေါက်ဒဏ်ရာဖြစ်ပေါ်ခြင်း၊ အခေါက် အသစ်ပြန်တက်မှု မညီညာခြင်း၊ ဒဏ်ရာမှရောဂါများ ဝင်ရောက်နိုင်ခြင်း၊ အစေးထွက် လျော့နည်းခြင်းနှင့် Cambium မထိအောင် ပြုလုပ်ရမည်ဖြစ်ပြီး အခေါက်ကုန်နှုန်းကို မူလအခေါက် (Virgin Bark) များတွင် တစ်လလျှင် အများဆုံး သူညု ဒသမ ၈ လက်မ ထက်မပိုအောင် ထိန်းပြီး အစေးခြစ်ရန်နှင့် အလင်းရောင်မီးသုံး၍ နံနက်စောစော အစေးခြစ်ခြင်းသည် အစေးပိုထွက်သဖြင့် အစေးခြစ်ချိန်အား နံနက် ၃ နာရီခန့်ထက် စောနိုင်သမျှ စောစော အစေးခြစ်ရန်နှင့် အပင်သက် ၁၅ နှစ်အထက်ရှိသော အပင်ကြီးများအား အစေးထွက် လှုံ့ဆော်ဆေး (Ethrel) ပြင်းအားကို ၂ ဒသမ ၅ ရာခိုင်နှုန်း ဖျော်၍ အစေးထွက်များသောကာလ အောက်တိုဘာ၊ နိုဝင်ဘာ၊ မေလများတွင် အသုံးပြုရန်၊ ရော်ဘာ စိုက်ပျိုးသူများအနေဖြင့် စနစ်တကျ ရော်ဘာအစေးလှီးခြင်းဖြင့် ရော်ဘာလုပ်ငန်း ဖွံ့ဖြိုးတိုးတက်ရေးကို တစ်ဖက်တစ်လမ်းမှ အထောက်အကူပြုမည်ဖြစ်ကြောင်း ရော်ဘာစိုက်ပျိုးသော ကုမ္ပဏီ/ တောင်သူများထံမှ သိရသည်။

ရာသီ အောက်တိုဘာလ ရောက်ရှိနေပြီဖြစ်ရာ ရော်ဘာများအစေးလှီးရာတွင် အလေအလွင့် နည်းပါးစေရန်နှင့် စနစ်တကျ လှီးတတ်စေရန် မွန်ပြည်နယ် မုဒုံမြို့ရှိ စိုက်ပျိုးရေးဦးစီးဌာနလက်အောက်ရှိ နှစ်ရှည်ပင် သုတေသနခြံတွင် ရော်ဘာအစေးခြစ် သင်တန်းတက်ရောက်ထားသူ ပုသိမ်၊ ငွေဆောင် ကားလမ်းဘေးရှိ ရော်ဘာစိုက်ပျိုးသော ခြံအတွင်းရှိ အစေးခြစ်မည့် လုပ်သားများအား စနစ်တကျ သင်ကြားပေးလျက်ရှိကြောင်း သိရသည်။

ဧရာဝတီတိုင်းဒေသကြီးအတွင်း ၂၀၂၃-၂၀၂၄ စိုက်ပျိုးရာသီတွင် ရော်ဘာပေါင် ၆၄၀၇၄၃၂ ဝန်းကျင်ထုတ်လုပ်ရောင်းချခဲ့ကြောင်း ဧရာဝတီတိုင်းဒေသကြီး စိုက်ပျိုးရေးဦးစီးဌာနမှ သိရသည်။

ဧရာဝတီတိုင်းဒေသကြီးအတွင်းရှိ ပုသိမ်ခရိုင်၊ ကျုံပျော်ခရိုင်၊ ဟင်္သာတခရိုင်၊ မြန်အောင်ခရိုင်၊ မြောင်းမြခရိုင်နှင့် လပွတ္တာခရိုင်တို့တွင် စိုက်ဧက ၃၆၂၇၅ ဧက စိုက်ပျိုးလျက်ရှိပြီး တိုင်းဒေသကြီးအတွင်းရှိ စီမံကိန်းလျာထားဧက ၁၀၀၀၀၀ ပေါ်တွင် ပြည်တွင်း၊ ပြည်ပမှ ရင်းနှီးမြှုပ်နှံမှုများကို ဖိတ်ခေါ်၍ ရော်ဘာစိုက်ပျိုးစေခြင်းဖြင့် ပြည်တွင်းလုပ်ငန်းရှင်များ၊ ဒေသခံများအတွက် အလုပ်အကိုင် အခွင့်အလမ်းများ ရရှိမည်ဖြစ်သလို ပြည်ပမှ အထွက်ကောင်းမျိုးများ၊ နည်းစနစ်များ၊ ထုတ်လုပ်မှုနည်းပညာများ ရရှိလာမည်ဖြစ်ကြောင်း၊ ပြည်တွင်း စက်မှုလုပ်ငန်းသုံး ရော်ဘာကုန်ကြမ်းများ ဖူလုံစေရန်နှင့် ပိုမိုသည့် ရော်ဘာများကို နိုင်ငံခြားသို့ တင်ပို့ရောင်းချခြင်းဖြင့် ပြည်ပဝင်ငွေ တိုးတက်ရရှိမည်ဖြစ်သည်။

ပြည်တွင်းကုန်သွယ်မှု ဖွံ့ဖြိုးတိုးတက်ရေးနှင့် သုတေသနလုပ်ငန်းများ စဉ်ဆက်မပြတ် ဆောင်ရွက်ရန်အတွက် လက်ရှိစိုက်ပျိုးနေသော စပါး၊ ပဲမျိုးစုံနှင့် အခြားသီးနှံများအပြင် ရော်ဘာစိုက်ပျိုးထုတ်လုပ်ခြင်းသည် ဒေသခံများ၏ စီးပွားရေး၊ လူမှုရေးနှင့် ဝင်ငွေရရှိမှုကို အထောက်အပံ့ဖြစ်သော လုပ်ငန်းဖြစ်သည့်အပြင် လူသားတို့နေထိုင်ရာ သဘာဝပတ်ဝန်းကျင်ကို ထိန်းသိမ်းစောင့်ရှောက်ပေးနိုင်သော လုပ်ငန်းတစ်ခုဖြစ်သည်။ ဧရာဝတီတိုင်းဒေသကြီးမှ ထွက်ရှိလာသော ရော်ဘာကုန်ကြမ်းများကို ပြည်ပသို့ ဈေးနည်းနည်းဖြင့်တင်ပို့ကာ ပြည်ပမှ ဈေးကြီးကုန်ချောများ ပြည်လည် တင်သွင်းသုံးစွဲနေရခြင်း လျော့ကျစေရန်အတွက် ရော်ဘာစပ်ဆက်လုပ်ငန်းများ တန်ဖိုးမြင့်ထုတ်ကုန်ပစ္စည်းများ ထုတ်လုပ်နိုင်သည့် စက်ရုံများ ထွန်းကားလာပါက ဒေသခံများအတွက် ဝင်ငွေ တိုး၍ အလုပ်အကိုင်အခွင့်အလမ်းများ တိုးပွားလာမည်ဖြစ်သည်။

ရော်ဘာကုန်ချောများ တိုးတက်ထုတ်လုပ်နိုင်ရေး အားလုံးပိုင်းဝန်းကြီးစားရမည် ဖြစ်သလို အကျိုးအမြတ် ဖြစ်ထွန်းမည့် စက်မှုကုန်ကြမ်းသီးနှံ ရော်ဘာပိုမိုစိုက်ပျိုးလျက် ဒေသထွက်ကုန်အမယ် သစ်ပို့ကုန်တစ်မျိုးအဖြစ် ပြည်ပတင်ပို့နိုင်ရန်၊ ပြည်တွင်းသုံးစွဲရန်နှင့် ရော်ဘာစိုက်ပျိုးရေးကဏ္ဍ ပိုမိုဖွံ့ဖြိုးတိုးတက်စေရန်အတွက် ဧရာဝတီတိုင်းဒေသကြီး ဒေသအာဏာပိုင် သက်ဆိုင်ရာဌာန ဆိုင်ရာများ၊ တိုင်းရော်ဘာစိုက်ပျိုးထုတ်လုပ်သူများအသင်း၊ ကုမ္ပဏီများ၊ ရော်ဘာစိုက်တောင်သူများ ပူးပေါင်းဆောင်ရွက်သွားရမည်ဖြစ်ကြောင်း တိုက်တွန်းရေးသားလိုက်ရပါသည်။

ရော်ဘာစိုက်ပျိုးရာတွင် ပျိုးပင်သက်တမ်း လေးလမှ ခြောက်လအတွင်း သက်တမ်းရှိသည့် အဖူးကူး ပျိုးပင်များအား ပင်ကြား၊ တန်းကြား 20 x 10 အတွင်း တစ်ဧကလျှင် အပင်ရေ ၂၁၇ ဝန်းကျင် စိုက်ပျိုးရပြီး မြေပြန့်တွင် 5° အစောင်းရှိသော နေရာနှင့် ကွန်တို 5° - 30° တောင်စောင်း တောင်ကုန်းများတွင် နှစ်လက်မပတ်လည် နှစ်လက်မအနက် လေးပုံကျင်းတူး၍ စနစ်တကျစိုက်ပျိုးရပြီး ရော်ဘာပင် စိုက်ပျိုးပြီးကာလ အချိန်မှန် ပေါင်းရှင်းခြင်း၊ မြေဩဇာကျွေးခြင်း၊ ကိုင်းပိုကိုင်းတက်ဖယ်ခြင်း၊ ကိုင်းထွက်အောင်ပြုလုပ်ခြင်း၊ အစိုဓာတ် ထိန်းသိမ်းခြင်း၊ မြေဆီလွှာကာကွယ်ထိန်းသိမ်းခြင်း၊ လမ်းနှင့်ရေနုတ်မြောင်း များတူးဖော်ခြင်း၊ ပင်စည်လုံးပတ်တိုင်းတာခြင်း၊ အပင်ဖာခြင်း၊ မီးတားလမ်းနှင့် မီးဘေးအန္တရာယ် ကာကွယ်ခြင်း၊ ပင်ကြား တန်းကြား သီးနှံ စိုက်ပျိုးခြင်း စသည်ဖြင့် စိုက်ပျိုးရေးဦးစီးဌာနမှ သတ်မှတ်ထားသော ခေတ်မီနည်းစနစ်အတိုင်း စိုက်ပျိုးသည့်အတွက် အောင်မြင်သော ရော်ဘာပင်များ ဖြစ်ထွန်း၍ ရော်ဘာအထွက်နှုန်း တိုးစေရန်အတွက်လည်း စိုက်ပျိုးမည့်ဒေသရှိ ရေမြေရာသီဥတုနှင့် ကိုက်ညီသော စိုက်ပျိုးရေးဦးစီးဌာနမှ ထောက်ခံပေးသည့် ရော်ဘာမျိုးများ စိုက်ပျိုးခြင်း ရော်ဘာပင်များအား စနစ်တကျ ပြုစုထိန်းသိမ်းခြင်းတို့ကို ဆောင်ရွက်ပေးရသည်။ ထို့ပြင် လိုအပ်သည့် သွင်းအားစုများ ထည့်သွင်းခြင်း၊ စနစ်တကျ သတ်မှတ်ထားသော ရော်ဘာအစေးလှီးစနစ်ဖြင့် အစေးခြစ်ခြင်း၊ တစ်ဧက ဝင်ဆုံအပင် ပြည့်မီအောင် စိုက်ပျိုးခြင်း၊ သတ်မှတ်ထားသော ပင်စည်လုံးပတ် ၁၈ လက်မ ၂၀လက်မ ပြည့်မီမှသာ အစေးခြစ်ခြင်း၊ ကျွမ်းကျင် အစေးခြစ်လုပ်သားများဖြင့် အစေးခြစ်ခြင်း၊ အစေးခြစ်ရက်များ များရအောင် ဆောင်ရွက်ခြင်း မိုးရွာသောရက်များတွင် မိုးကာအုပ် အစေးခြစ်ခြင်း၊ အပင်သက်တမ်းရင့်ပြီး ၁၅ နှစ်အထက်ရှိသော ရော်ဘာပင်များအား လိုအပ်ပါက အစေးထုတ်လှုံ့ဆော်ဆေး (Ethrel) အား စနစ်တကျ အသုံးပြုခြင်းဖြင့် ရော်ဘာအထွက်နှုန်း တိုးလာမည်ဖြစ်ကြောင်း သိရသည်။ အစေးခြစ်ချိန်အား နံနက် ၁ နာရီ မှ ၃ နာရီအတွင်း အစေးခြစ်ရမည်ဖြစ်ကြောင်း၊ ရော်ဘာ အစေးလှီး ဆောင်ရွက်ရာတွင်လည်း ကျွမ်းကျင်ပြီး လက်ရာကောင်းမွန်သော အစေးခြစ်လုပ်သားများအား အသုံးပြုရန် အစေးခြစ်ရက်များ ရရှိရန်၊

အရည်အသွေး ကောင်းမွန်သော ရော်ဘာများ ရရှိရန်အတွက် ရော်ဘာအစေး စုသိမ်းရာတွင် ပုံး၊ ခွက်များသန့်စင်ရမည်ဖြစ်ပြီး သန့်ရှင်းသောရေကို အသုံးပြုရာတွင် ရေကိုညသိပ်ထားပြီး ၈၀ ဆန်ခါဖြင့်စစ်ပြီးမှသာ အစေးခဲရာတွင် အသုံးပြုရမည်ဖြစ်ကြောင်း၊ ရော်ဘာအစေးရည်ကို ၄၀၊ ၆၀၊ ၈၀ ဆန်ခါများအသုံးပြု၍ ဖောမစ်အက်စစ်ကိုအသုံးပြုလျက် ပြောင်စင်အောင်စစ်၍ အစေးခဲပြီး တစ်နာရီမှ နှစ်နာရီအကြာတွင် အစေးခဲကန်အတွင်းသို့ သန့်ရှင်းသော ရေလျှံကျသည်အထိ ထပ်မံရေဖြည့်ရသည်။ အစေးခဲထားစဉ် အစေးခဲခွက်အတွင်း ပုံး၊ သဲ၊ ခဲ အမှုက်များ မကျစေရန် ပလတ်စတစ်အကြည်ဖြင့် ဖုံးပေးထားရပြီး အစေးပြား ကြိတ်ရာတွင် ကြိတ်လုံးအား အမြဲတမ်းသန့်ရှင်းမှုရှိစေရန် ရေဆေးပေးရမည်ဖြစ်ကြောင်း၊ အစေးခဲရာတွင် DRC 1 မှ 1F အထိရှိသင့်သည့် ရေလိုအပ်သလို ရောစပ်ပေးရမည်ဖြစ်သည့်အပြင် ရော်ဘာများ ဖွဲ့မတက်စေရန် မှိုင်းသွင်းရမည်ဖြစ်သည်။ မှိုင်းရုံအပူချိန်ကို နေ့အလိုက် ပထမ၊ ဒုတိယ၊ တတိယ၊ စတုတ္ထနေ့အလိုက် အပူချိန်မြင့်တင်ရမည်ဖြစ်ပြီး ရော်ဘာကျွမ်းကျင်သူဖြင့် ရော်ဘာ အတန်းအစား ခွဲခြားရွေးချယ်၍ ရော်ဘာထုပ်ပိုးရာတွင်လည်း Press Box ကို အသုံးပြုပြီး ကျစ်လျစ်အောင်ထုပ်ပိုးလျက် ရော်ဘာအား ထုပ်ပိုးပြီးချိန် အလေးချိန်ကို ချိန်တွယ်စစ်ဆေးရသည်။ ဧရာဝတီတိုင်းဒေသကြီးအတွင်း ရော်ဘာအစေးလှီးချိန် စတင်မည့် ပွင့်လင်း



ASIA WORLD PORT TERMINAL

Myanmar's Marine Gateway to the World



www.asiaworldport.com

KK BUSINESS GROUP

KK Life & General Insurance Services

Apex International
www.aictravels.com



Life Insurance

Health Insurance



Fire Insurance



Motor Insurance



KK စိုရှင်လုံခြုံတယ်

“ Be Safe with K K ”



World Wide
Visa Service

မြန်မာနိုင်ငံသားများအတွက် နိုင်ငံတကာ
ဗီဇာများကိုတစ်နေရာတည်းတွင် ဈေးနှုန်း
ချိုသာစွာဖြင့် လျှောက်ထားနိုင်ပါပြီ။

Call Now
(+95-9) 251289960

Call Now
(+95-1)8 378235, (+95-9) 251289957, (+95-9) 251289980, (+95-9) 251289981,
www.kkmyanmarbusinessgroup.com

: (+95-1)8 378235, 378236, 378237
 : internationalvisaservicemm@gmail.com



SSS International Retail Business

လက်အောက်ရှိ ဖွင့်လှစ်ထားသော လုပ်ငန်းခွဲများ



ရန်ကင်းမြို့အတွင်း
ဆိုင်ခွဲပေါင်း (၂၃) ဆိုင်တို့
ဖွင့်လှစ်ကာ ပို့ကုန်၊ သွင်းကုန်
ပစ္စည်းအစုံကို အရည်အသွေး
ပြည့်မှီစွာရောင်းချ ပေးနေပါသည်။



ရန်ကင်းမြို့ မြောက်ဒဂုံမြို့နယ်
ပင်လုံလမ်းမပေါ်တွင်
Wholesale Center တစ်ခု
အဖြစ် ဖွင့်လှစ်ကာ
စားသောက်ကုန် ၊ လူသုံးကုန် အမျိုး
ပေါင်းများစွာကို လက်လီလက်ကား
ရောင်းချပေးလျက်ရှိပါသည်။



မှော်ဘီမြို့ ပြည်လမ်းမပေါ်ရှိ
အလွှာ (၆) လွှာ ပါဝင်သော
Easy Supermarket တွင်
ပို့ကုန် သွင်းကုန် ပစ္စည်းအစုံ
အဝတ်အထည်အမျိုးမျိုး တို့ကို
အရည်အသွေးပြည့်မှီစွာဖြင့်
ရောင်းချပေးလျက်ရှိပါသည်။



နေ့စဉ်တိုင်းမှာ အာဟာရပြည့်ဝစေဖို့ Vito ပဲနို့



(ယခင်လမှအဆက်)

အကြံပေးစာတမ်း: Letter of Intent

Letter of Intent ဆိုသည်မှာ ကုမ္ပဏီနှင့် ရှယ်ယာများ တာဝန်ခံဖြန့်ချိမည့်သူ underwriter တို့အကြား သဘောတူနားလည်မှုများပါဝင်သည့် စာတမ်းဖြစ်သည်။

Letter of Intent သည် သဘောတူညီချက်စာတမ်းတစ်ခုထက် အနည်းငယ်ပိုပါသည်။ ၎င်းသည် ချုပ်နှောင်ထားသည့် စာချုပ်တစ်ခုမဟုတ်ပါ။

ရှယ်ယာများတာဝန်ခံဖြန့်ချိခြင်း အပြီးသတ်စာချုပ်သည် နောက်ဆုံးပိုက် ဖြစ်ပေါ်ခဲ့သည့် စတော့ဈေးနှုန်းနှင့် ထုတ်ဝေရောင်းချလိုက်သည့် ရှယ်ယာအရေအတွက်မှလွဲ၍ letter of intent နှင့် ထပ်တူကျသည်။

ထုတ်ဝေမည့် ရှယ်ယာအတွက် ဈေးနှုန်းသတ်မှတ်ခြင်းသည် တာဝန်ခံဖြန့်ချိသူ underwriter တို့အတွက် ရှုပ်ထွေးသော အလုပ်တစ်ခုဖြစ်သည်။

စတော့ဈေးနှုန်း လွန်စွာမြင့်မားခြင်းသည် ရင်းနှီးမြှုပ်နှံသူများအဖို့ အန္တရာယ်ဖြစ်စေသည်။ စင်စစ် စတော့များကမ်းလှမ်းရောင်းချချိန်တွင် ရင်းနှီးမြှုပ်နှံသူများကို အားပေးသည့်အနေဖြင့် သတ်မှတ်ဈေးထက် အနည်းငယ်လျော့ကာ ဈေးဖွင့်လေ့ရှိသည်။

တစ်ချိန်က ကုမ္ပဏီ၏ ပထမဆုံးနေ့တွင် ရှယ်ယာဈေးနှုန်းများ ခုန်တက်ခြင်းကို ရှက်စရာဟု ထင်ခဲ့ကြသည်။ အဘယ့်ကြောင့်ဆိုသော် ကုမ္ပဏီအနေနှင့် ဈေးအမြင့်နှင့် ငွေကြေးများစွာ စုဆောင်းနိုင်ခြင်းကြောင့်ဖြစ်သည်။

လက်တွေ့အားဖြင့်ဆိုရလျှင် IPO ပထမနေ့တွင် ရှယ်ယာဝယ်ယူခြင်းမှာ လွန်စွာအန္တရာယ်များသည်။ ထိန်းမနိုင်သိမ်းမရသည့် ရောင်းဝယ်မှုများဖြစ်နိုင်သလို ဈေးနှုန်းအတက်အကျလည်း မြန်ဆန်တတ်သည်။

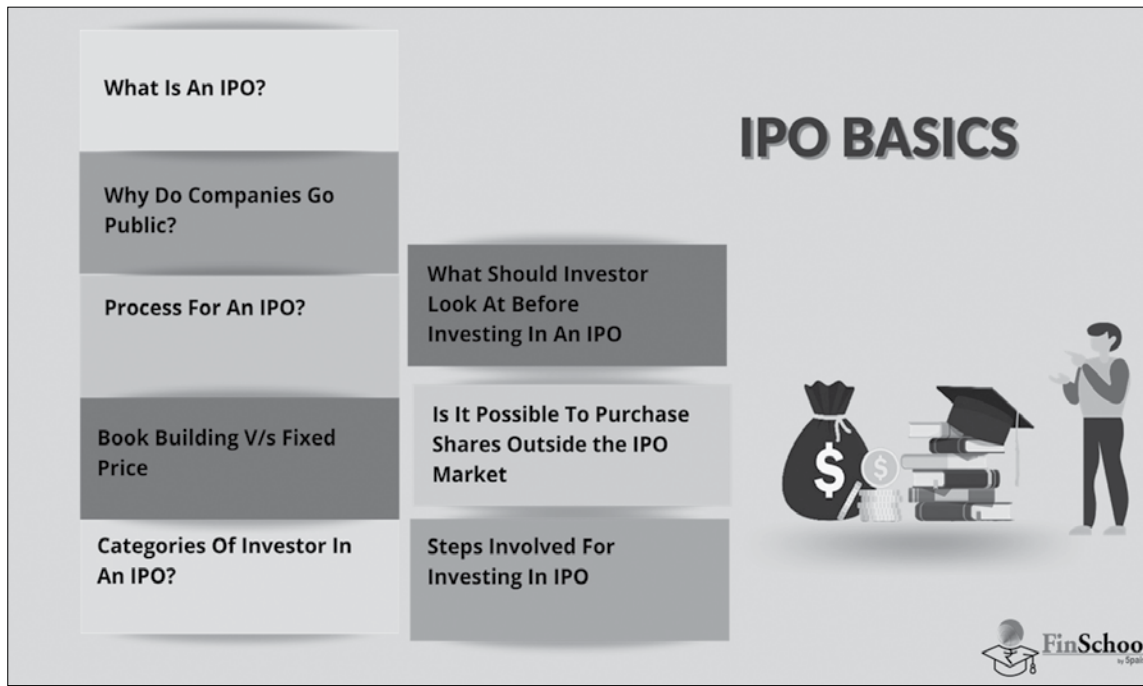

IPO အခြေခံ သဘောတရားများ (၄)

ထွန်းသက်ထွန်း

ရှောင်နေသင့်ပြီး ကာလအတန်ကြာပြီး ငြိမ်သွားသည့် အချိန်မှသာ ဝယ်ယူရင်းနှီးသင့်သည်။

မှတ်ပုံတင်ကြေညာချက် ပြုစုခြင်းနှင့် တင်ပြခြင်း (Drafting and Filing the Registration statement)

လုပ်ငန်းများစိစစ်အကဲဖြတ်မှု (due-diligence) နှင့် Letter of Intent လက်မှတ်ရေးထိုးပြီးနောက်တွင် ကုမ္ပဏီ၊ ရှေ့နေနှင့် တာဝန်ခံဖြန့်ချိသူတို့သည် ငွေချေးသက်သေခံလက်မှတ်လုပ်ငန်းကြီးကြပ်ရေးကော်မရှင် SEC သို့ တင်ပြမည့် Registration Statement ကို ပြုစုကြသည်။

မှတ်ပုံတင်ကြေညာချက်တွင် အပိုင်းနှစ်ပိုင်း ပါဝင်သည်။ (၁) လုပ်ငန်းအလားအလာညွှန်းတမ်း prospectus နှင့် (၂) အထောက်အကူပြုစာရွက်စာတမ်းများဖြစ်ပြီး ယင်းတွင် အသုံးစရိတ်အကျဉ်းချုပ်၊ ဒါရိုက်တာများနှင့် အရာရှိများအတွက် အာမခံထားရှိမှု၊ တာဝန်ခံဖြန့်ချိမှုသဘောတူညီချက် စသည်တို့ပါဝင်သည်။

ကုမ္ပဏီသည် မှတ်ပုံတင်ကြေညာချက်ကို SEC သို့ အီလက်ထရွန်နစ်စနစ်ဖြင့် ဖော်ပြသည်။ အကယ်၍ Registration Statement တွင်ထင်မြင်ချက်များရှိပါက SEC သည် ကုမ္ပဏီထံသို့ပြန်လည်ပေးပို့ကာ လိုအပ်ချက်များကို ပြင်ဆင်စေသည်။

ကုမ္ပဏီအနေနှင့် အဆိုပါ SEC သို့ Registration Statement တင်ပြခြင်းနှင့်ပတ်သက်၍ သတင်းစာရှင်းလင်းပွဲ ပြုလုပ်လေ့ရှိသည်။ သို့ရာတွင် အခြေခံအချက်အလက်အချို့ကိုသာ ရှင်းလင်းပြခြင်းဖြစ်ပြီး underwriter အဖွဲ့၏ အမည်၊ ကုမ္ပဏီ၏ အကြောင်းချဉ်းရာ အကျဉ်းချုပ် စသည်တို့သာ ပါဝင်ပါသည်။

Road Show

နယ်လှည့်ဈေးကွက်မြှင့်တင်ရေး Road Show ၏ ရည်ရွယ်ချက်မှာ ကုမ္ပဏီ၏ IPO သွားမည့်ကိစ္စကို Brokerage Firm များနှင့် အဖွဲ့အစည်းလိုက် ရင်းနှီးမြှုပ်နှံသူများ၏ စိတ်ဝင်စားမှု ရရှိစေရန် ဆောင်ရွက်ခြင်းဖြစ်သည်။

ရန် ဆောင်ရွက်ခြင်းဖြစ်သည်။ ဤကာလမှာ သီတင်းနှစ်ပတ်ခန့် ကြာမြင့်တတ်သည်။ ကုမ္ပဏီ၏ အကြီးတန်းမန်နေဂျာများသည် ဘဏ္ဍာရေးလုပ်ငန်းများစုစည်းရာနေရာများသို့ သွားရောက်ကာ IPO အကြောင်း တင်ပြခြင်း၊ စိတ်ဝင်စားသူများ၏ မေးခွန်းများကို ဖြေကြားခြင်း စသည်တို့ကို ဆောင်ရွက်ကြသည်။

Securing Investors

ငွေချေးသက်သေခံလက်မှတ်လုပ်ငန်း ကြီးကြပ်ရေးကော်မရှင် SEC မှ အတည်ပြုချက်မရရှိမီပကာမ အလားအလာညွှန်းတမ်းကို ဝယ်ယူရန် အလားအလာရှိသည့် ရင်းနှီးမြှုပ်နှံသူများသို့ ဖြန့်ဝေခြင်းမှာ ထူးဆန်းသည့်ကိစ္စမဟုတ်ပါ။

ဤသည်မှာ ရှေ့နေတို့၏ ရှုပ်ထွေးစေရန် သုံးနှုန်းသည့် စကားလုံးများဖြစ်သည်။ သို့ရာတွင် ဤ Disclaimer မှာ ရင်းနှီးမြှုပ်နှံသူများအတွက် အရေးကြီးသည့် မှတ်စုတစ်ခုဖြစ်ပြီး အလားအလာ ညွှန်းတမ်းတွင် ပါဝင်သည့် အချက်အလက်များသည် အတည်မပြုသေးကြောင်းဖြင့် ကမ်းလှမ်းရောင်းချမှုများသည် အတည်မပြုရသေးကြောင်း ဖော်ပြထားခြင်းဖြစ်သည်။

ရှယ်ယာများကို တာဝန်ခံရောင်းချပေးမည့် ဆင်ဒီကိတ် အဖွဲ့ဝင်များအနေနှင့် ဤ Red herring ကို အသုံးပြုကာ ရင်းနှီးမြှုပ်နှံမှုများကို ရှာဖွေကြရသည်။ မည်သို့ပင်ဖြစ်စေ စတော့အရောင်းဝယ်ရေး ပွဲစားများအနေဖြင့် ရှယ်ယာများကမ်းလှမ်းရောင်းချမှု IPO မတိုင်မီ ဤစာအုပ်ကိုပင်အသုံးပြုကာ ရင်းနှီးမြှုပ်နှံသူတို့ ဆန်းစစ်နိုင်ရေးအတွက် အသုံးပြုကြသည်။

လယ်ယာဥယျာဉ်ခြံမြေ ထွက်ကုန်ပစ္စည်းများနှင့် သားငါးများကို တန်ဖိုးမြှင့်ထုတ်ကုန်အဖြစ် အသွင်ပြောင်းလဲ ထုတ်လုပ်လာကြသော အခါ လူသုံးကုန်ပစ္စည်းအမျိုးမျိုး၊ အလှကုန်ပစ္စည်းအမျိုးမျိုး၊ ဆေးဝါးမျိုးစုံနှင့် အသင့်စား အစားအစာ အမျိုးမျိုးတို့ ထွက်ရှိလာမည်ဖြစ်သည်။ ထိုထွက်ရှိလာသော ကုန်ပစ္စည်းများကို နည်းပညာသုံး၍ ကြိတ်ခွဲထုတ်လုပ်စဉ် ရှုပ်ထွေးရာ နည်းပညာရပ်နှင့် သက်ဆိုင်သည့် ကဏ္ဍများတွင် (၁) အပူချိန်ထိန်းချုပ်၍ ရေဖယ်ထုတ်၊ အခြောက်ခံခြင်းနည်းစနစ်များ၊ (၂) နိုမိုသောအပူချိန်၌ အအေးခံခြင်းနည်းစနစ်များ၊ (၃) ရောနှောနေသောပစ္စည်းများအား အငွေ့ပျံစေ၍ ခွဲခြားစေသော နည်းစနစ်များ၊ (၄) သယ်ယူထုပ်ပိုးခြင်း နည်းစနစ်များပါဝင်ကြမည်ဖြစ်သည်။

ထုတ်ကုန်ပစ္စည်းရှိသည့်အနက် စားသောက်ကုန်များထုတ်လုပ်စဉ် သဘာဝနှင့်သက်ဆိုင်သော ကဏ္ဍများတွင် သီးနှံ၊ ဟင်းသီးဟင်းရွက်၊ သစ်သီးဝလံ၊ အပင်နှင့်အသားငါးများကို သဘာဝနည်းဖြင့် ကြိတ်ခွဲထုတ်လုပ်ခြင်းမှ ရရှိလာသော အမှုန်များ၊ အချို၊ အင်၊ အချဉ်ရည်များ၊ စားသုံးဆီနှင့် အဆီ (Fats) များကို သဘာဝဖြည့်စွက်ပစ္စည်းများအဖြစ် အသင့်စားအစားများတွင် ဖြည့်စွက်ကြမည်ဖြစ်သည်။

ဓာတုဖြည့်စွက်ပစ္စည်းများ (Chemical Additives) အနေဖြင့် (က) မဖြစ်မနေ ရည်ရွယ်ချက်ရှိရှိ အသုံးပြုရသည့် ဖြည့်စွက်ပစ္စည်းများ (Intentional Additives) (ခ) သီးသန့် ရည်ရွယ်ချက်မရှိသော်လည်း ထုတ်လုပ်မှုဖြစ်စဉ်အတွင်း အစိတ်အပိုင်းတစ်ပိုင်းအဖြစ် ပါဝင်သွားနိုင်သော ဖြည့်စွက်ပစ္စည်းများ (Unintentional or Incidental Additives) ဟူ၍ နှစ်မျိုးနှစ်စား ခွဲခြား၍ အသုံးပြုကြကြောင်း လေ့လာသိရှိရသည်။

အထက်ပါ ဖြည့်စွက်ပစ္စည်း အမျိုးအစားများကို ဓာတုဆေး (Chemical) တစ်ခုချင်းစီအလိုက် ခွဲခြား၍ သိမြင်နိုင်စေရန် (Code) နံပါတ်စဉ် E Number များ သတ်မှတ်ထားသည်ကို တွေ့ရသည်။ E Number ဆိုသည်မှာ European Union (EU) နိုင်ငံအမည်၏ ရှေ့ဆုံး E ကို ရည်ညွှန်း၍ ထို (EU) နိုင်ငံမှ သဘာဝတူခွဲခြားခြင်းအရ ဖော်ပြသုံးနှုန်းကြောင်း သိရသည်။ ဓာတုဖြည့်စွက်ပစ္စည်း အမျိုးအစားများစွာရှိသည့်အနက် ထုတ်ကုန်၏ အမျိုးအမည်ပေါ်လှိုက်၍ သုံးနှုန်းရမည့် ဓာတုဆေးဝါးများမှာ ကွာခြားသွားပြီး ဥပမာအားဖြင့် စားသောက်ကုန် (FA) နှင့် အလှကုန် (Cosmetic) များတွင် သုံးသည့် ဓာတုဖြည့်စွက်ဆေးဘူးများတွင် (FA&C) ဟုလည်းကောင်း ဆေးဝါးထုတ်ကုန်အတွက် အသုံးပြုမည့် ဓာတုဆေးဝါး ဖြည့်စွက်ဘူးများတွင် (D) ဟုလည်းကောင်း ဆေးဝါးထုတ်ကုန်အတွက် အသုံးပြုမည့် ဓာတုဆေးဝါး ဖြည့်စွက်ဘူးများတွင် (D) ဟုလည်းကောင်း သင်္ကေတများ သတ်မှတ်၍ ခွဲခြားအသုံးပြုနိုင်ကြောင်း လေ့လာ သိရှိရသည်။

အသင့်စားအစားအစာများ ထုတ်လုပ်စဉ် အသုံးပြုရန် ခွင့်ပြုထားသော ဓာတုအစားအစာ ဖြည့်စွက်ပစ္စည်းများ (Food Additives) တွင် ဓာတုနည်းဖြင့် ဖန်တီးယူထားသော အရောင်တူများ ချို့စေသောဓာတ်၊ ချဉ်စေသောဓာတ်များကို ပေးစွမ်းသော အသွင်ပြောင်းစေသည့် ဖျော်ရည်များ၊ စား၍ရသော အက်စစ်ပျော့များ၊ သတ္တဓာတ်များ၊ အိုင်အိုဒင်းနှင့် ဗီတာမင်များ (Synthetic Colour, Artificial Flavouring, Acids, Minerals, Iodine and Vitamin) စသည်များ ပါဝင်မည်ဖြစ်သည်။ အထက်ပါ ဖြည့်စွက်ပစ္စည်းများကို စားသောက်ကုန်အမျိုးအစားပေါ်မူတည်၍ အောက်ပါအတိုင်း ခွဲခြား၍ အသုံးပြုကြမည်ဖြစ်သည်။

(က) တာရှည်ခံ(သို့မဟုတ်) အကူပေးပစ္စည်းများ (Preservatives or Antimicrobial Agents)

ထိုဖြည့်စွက်ပစ္စည်းများတွင် အသားငါးများ၊ စည်သွတ်ဘူးများ ထုတ်လုပ်စဉ် နှိုက်ကြိတ်များ၊ ဆာလဖိတ်များကို အသုံးပြု၍ တာရှည်ခံစေမည်ဖြစ်သည်။ ဥပမာ E251 ဆိုဒီယမ်နိုက်ထရိတ်၊ ပိုတက်ဆီယမ်နိုက်ထရိတ် E252 များကို အသုံးပြုမည်ဖြစ်သည်။ ရေပါဝင်မှု မရှိသော အသားကင်၊ ကြက်အူချောင်း၊ အသားချောင်း၊ အာလူးကြော်၊ ခေါက်ဆွဲခြောက်၊ မုန့်ခြောက်၊ ကြာဆံခြောက်၊ ကွတ်ကီး၊ ထောပတ်များတွင် (Butly Lated Hydroxy Toluene-BHT) ဓာတုဖြည့်စွက်ဆေးကို လည်းကောင်း၊ အချိုရည်မျိုးစုံ၊ သစ်သီးယိုဘူး၊ ချိုချဉ်၊ ချောကလက်၊ ဒိန်ချဉ်၊ အချဉ်ထုပ်များတွင် ဘက်တီးရီးယားနှင့် မှိုများ မပေါက်ပွားစေရန် (Sodium Benzoate, Sorbic Acid) များကို လည်းကောင်း ပေါင်မုန့်၊ ပူတင်း၊ ကိတ်(အစို)များတွင် (E282 Calcium Propanoate) များကိုလည်းကောင်း တာရှည်ခံစေရန် အသုံးပြုကြမည်ဖြစ်သည်။

စားသောက်ကုန် အမျိုးအစားပေါ်မူတည်၍ အသုံးပြုဖြည့်စွက်ရန် အကျိုးဝင်သည့် အထက်ပါ တာရှည်ခံအစားအစာ ဓာတု

ဖြည့်စွက်ပစ္စည်းများ (Food Additives) အကြောင်း သိတောင်းစရာ

မာမာရီ

ဖြည့်စွက်ပစ္စည်း အမျိုးအစားပေါင်းမှာ (E200 to E299) အထိ အရေအတွက်များစွာ ပါဝင်ကြောင်း သိရသည်။

(ခ) အရသာကို ပေါ်လွင်စေသော ဖြည့်စွက်ပစ္စည်းများ (Flavouring Agents)

ထိုဖြည့်စွက်ပစ္စည်းများတွင် (Spices) ခေါ် ဆေးဖက်ဝင် သီးနှံ၊ ဟင်းသီးဟင်းရွက်၊ အပင်များကို ကြိတ်ခွဲထုတ်လုပ်ခြင်းမှ ရရှိလာသည့် ဟင်းခတ်အမှုန်မျိုးစုံ၊ ချိုသောအရသာကို ပို၍ တိုးပွားစေသော ဓာတုဖြည့်စွက်ပစ္စည်းအချို့ (E621 Monosodium Glutamate) များ ဓာတုနည်းဖြင့် ပြုပြင်ထားသော ဓာတုဆေးသကြား (Sachrine) အရသာ အနံ့များကို ပိုမိုကောင်းမွန်စေသော အရသာထု၊ ဓာတုဆေးဖျော်ရည်များ (Esters) စသဖြင့် ပါဝင်သည်။ အထက်ပါ အရသာနှင့် သက်ဆိုင်သည့် ဖြည့်စွက်ပစ္စည်း အမျိုးအစားပေါင်းမှာ (E600 မှ E699) ထိ ပါဝင်သည်။

(ဂ) အရောင်ကို ပေါ်လွင်စေသော ဖြည့်စွက်ပစ္စည်းများ (Coloring Agents)

ထိုဖြည့်စွက်ပစ္စည်းများတွင် သဘာဝ သီးပင်စားပင်၊ ဆေးဖက်ဝင် အပင်များမှ ရရှိသော အရောင်အမှုန်များနှင့် ဓာတုနည်းဖြင့် ပေါင်းစပ်ထားသော အရောင်တူဆိုးဆေး (Artificial Colour) များ ပါဝင်သည်။ ထိုအရောင်ဆိုးဆေး (Dye) များကို အချိုရည်၊ အချဉ်ရည်နှင့် အရက်၊ ဘီယာများနှင့် လိမ္မော်ရောင်၊ အပြာရောင်ရင့်၊ အစိမ်းရောင် (E110 Orange Yellow, E131 Potent Blue V, E142 Green) အဝါရောင် (E107 Yellow) အဝါဖျော့ (E110- Sunset Yellow) များကိုလည်းကောင်း၊ ကော်ဖီ၊ အိုဗာတင်းများတွင် (Milk Chocolate Brown) အရောင်များ၊ ဂျယ်လီ၊ ကိတ်မုန့်ခရစ်များတွင် (Read E142 Green) များကိုလည်းကောင်း၊ ငရုတ်သီးမှုန့်များတွင် (Sudan 1,2,3,4) စသော အရောင်များကို အသုံးပြုဆိုးစေမည်ဖြစ်သည်။ ထိုအမျိုးအစားများတွင် အစားအစာများအတွင်း၌ အရောင်အဖြစ် ဖြည့်စွက်ရန် အရေအတွက်ပေါင်း (E 100- E 199) ထိ ပါဝင်ကြောင်း သိရသည်။

(ဃ) အမြှုပ်ထစေပြီး ဆီနှင့်ရောနှောပါဝင်နေသော ဖျော်ရည်များ၊ ကျပ်လျှပ်ခိုင်မြဲစေ၍ ထူထဲစေသော ဖြည့်စွက်ပစ္စည်းများ (Emulsifiers Stabilizer and Thickeners)

ထိုဖြည့်စွက်ပစ္စည်း အမျိုးအစားများတွင် သဘာဝ ဖြည့်စွက်ပစ္စည်းအဖြစ် (Pectin) ခေါ် အဝါရောင်အမှုန်များကို အသင့်စားအစားအစာများ ထုတ်လုပ်စဉ် စေးပျစ်သွားရန်၊ ခဲသွားရန် အရေအတွက် တိုးပွားသွားစေရန် မုန့်နှင့်အသားများ ထူထဲကျစ်လျစ်သွားစေရန် ကိတ်၊ ကွတ်ကီး၊ ဘီစကွတ်၊ သစ်သီးယိုများ၊ တခြား သင့်ရာအစားအစာများ၌ ရည်ရွယ်၍ အသုံးပြုကြသည်။ (Pectin) ဆိုသည်မှာ သစ်တော်သီး၊ ပန်းသီး၊ တခြားအမှုန့်အဖြစ် ထွက်ရှိနိုင်စေသော အသီးများကို အသီး၏ အခွံအသား၊ အညှာမကျန် ရောကြိတ်၍ အမှုန့်ဖြစ်စေပြီး ထွက်ရှိလာသည့် ဖြည့်စွက်ပစ္စည်းဖြစ်သည်။ သကြားနှင့် တူသော ဓာတ်ပေါင်း (Dextrins) များကို ကော်ကဲ့သို့ စေးပျစ်သွားစေရန် ဂျယ်လီ၊ ချိုချဉ်၊ သစ်သီးယိုစုံများ၊ စေးပျစ်နေသည့် မုန့်မျိုးစုံတွင် အသုံးပြု၍ ဓာတုဆေးဝါး (Chemical) ဓာတ်ပေါင်းများ ပါဝင်သည့် (Carboxy Methy Cellulose) နှင့် (E 401 Sodium Alginate) E402 Potassium Aiginate) များကို ရေခဲမုန့်၊ ဂျယ်လီ၊ အသင့်စားသုံးနိုင်သော ပဲနို့ဘူး၊ နွားနို့ဘူးများ၊ ခေါက်ဆွဲခြောက်များ၊ ဘီယာ၊ အချိုရည်များ စသဖြင့် ဖြည့်စွက် အသုံးပြုသည်ကို သိရသည်။ ဖြည့်စွက်အသုံးပြုနိုင်သည့် အရေအတွက်မှာ စားသောက်ကုန်အမျိုးအစားအလိုက် (E 400 မှ E499) ထိပါဝင်သည်။

(င) အာဟာရကို ပေးစွမ်းသော ဖြည့်စွက်ပစ္စည်းများ (Nutrients)

ထိုဖြည့်စွက်ပစ္စည်းအမျိုးအစား၌ ဗီတာမင်နှင့် သတ္တဓာတ်

များစွာ ပါဝင်သည်။ သတ္တဓာတ်များ Minerals တွင် ပိုတက်ဆီယမ်၊ ကယ်စီယမ်၊ မဂ္ဂနီဆီယမ်၊ ဆိုဒီယမ်၊ ဆာလဖာ၊ ကလိုရင်း၊ နိုက်ထရိုဂျင်၊ ဖော့စဖရပ်စ်၊ အိုင်ဒင်း၊ ကော့ပါး၊ ဖလူအိုရင်း၊ အိုင်အိုဒင်းများပါဝင်သည်။ ဗီတာမင်အုပ်စုတွင် ဗီတာမင် A, C, D, E, K နှင့် ဗီတာမင် B1, B2, B6, B12 နှင့် သက်ဆိုင်သော ဓာတုဆေးများကို ဆေးဝါးနှင့် သက်ဆိုင်သည့် အာဟာရဖြည့်စွက် ပစ္စည်းများအဖြစ် အသုံးပြုကြောင်း လေ့လာသိရှိရသည်။ အထက်ပါ အာဟာရကို ပေးစွမ်းသော ဖြည့်စွက်ပစ္စည်းများမှာ အမျိုးမျိုး ရောနှောပါဝင်နေသော ဓာတုဓာတ်ပေါင်းအုပ်စု (Miscellaneous) တွင် အမျိုးအစားပေါင်း (E900 မှ E994) အတွင်း၌လည်းကောင်း၊ တစ်မျိုးထက် ထပ်မံ၍ ပေါင်းစပ်ရရှိထားသော ဓာတုဆေးများအုပ်စု (Additional Chemical) တွင် ဖြည့်စွက်ပစ္စည်းအရေအတွက် (E 1000 မှ E1599) အတွင်း၌ ထုတ်လုပ်သည့် အစားအစာ အမျိုးအစားပေါ်မူတည်၍ ဖြည့်စွက်နိုင်ကြောင်း သိရသည်။

(စ) ဓာတ်တိုးဆန့်ကျင်ပစ္စည်းများ (Antioxidants)

ဓာတ်တိုးဆန့်ကျင် ဖြည့်စွက်ပစ္စည်းဆိုသည်မှာ အသင့်စားအစားအစာများထုတ်လုပ်ပြီး ထုပ်ပိုးထားချိန် ပြင်ပလေ၊ ရေ၊ အစိုဓာတ်များ အကြောင်းအမျိုးမျိုးကြောင့် ဝင်ရောက်သွားသဖြင့် ဓာတ်ပြောင်းလဲမှုဖြစ်စဉ်ဖြစ်ပေါ်ပြီး အရောင်၊ အနံ့၊ အရသာ ပျက်စီးသွားခြင်း၊ ဘက်တီးရီးယားမှိုများ ပေါက်ပွားလာခြင်းကို ကာကွယ်တားဆီးပေးသော ဓာတုဖြည့်စွက်ပစ္စည်းများကို ဆိုလိုသည်။ ထိုဖြည့်စွက်ပစ္စည်း အမျိုးအစားများတွင် အချဉ်ဓာတ်များ အစားအစာအတွင်း ပုံမှန်အတိုင်း ဖြစ်စေသော ဖြည့်စွက်ပစ္စည်းများ (Acidity Regulateors) ရေဖယ်ထုတ်၍ အခြောက်ခံထားသော အစားအစာများတွင် မှိုဘက်တီးရီးယားများ မပေါက်ပွားစေရန် (Antibiotics) ဓာတ်ဆေးများ အသုံးပြု ဖြည့်စွက်ခြင်း၊ ခြောက်သွေ့အောင်ပြုလုပ်ပြီး ထုတ်လုပ်ထားသည့် မုန့်မျိုးစုံနှင့် အစာခြောက်များတွင် အစိုဓာတ်များကို ကာကွယ်ရန် (Anticaking Agents) များဖြည့်စွက်ခြင်း၊ ထို့ပြင် အဆီ (Fats) များစွာ ပါဝင်သော ထောပတ်၊ ချိတ်၊ ဒိန်ခဲများတွင် တာရှည်ခံမပျက်စီးသွားရန်နှင့် ဓာတ်ပြောင်းလဲမှု ဟန့်တားစေသော (BHA) (E321-BHT) ဓာတုဖြည့်စွက်ပစ္စည်းများ ထည့်ဝင်ဖြည့်စွက်ခြင်း၊ အစားအစာများအတွင်း ပါဝင်နေသည့် စားသုံးဆီနှင့်အသားငါး စည်သွတ်ဘူးများတွင် ဓာတ်တိုးဆန့်ကျင်ပြီး မပျက်စီးသွားရန် (E 321, Propylgallate PG) များကို ဖြည့်စွက်အသုံးပြုကြသည်ကို သိရသည်။ အထက်ပါဓာတ်တိုးဆန့်ကျင် ဖြည့်စွက်ပစ္စည်းများကို ဓာတ်သဘာဝမပြယ်စေဘဲ ပုံမှန်အတိုင်း အရည်အသွေးဖြစ်စေနိုင်သော (Antioxidants and Acidity Regulator) ပစ္စည်းများအုပ်စုတွင် အမျိုးအစားပေါင်း (E300 မှ E399) အတွင်း၌လည်းကောင်း၊ အကူပေးပစ္စည်းများ ပေါက်ပွားမှုကို ဟန့်တားစေသော ဖြည့်စွက်ပစ္စည်းအုပ်စု (Antibiotic) တွင် အမျိုးအစားပေါင်း (E700 မှ E799) အတွင်း၌ ပါဝင်ကြောင်း သိရသည်။

အချုပ်အားဖြင့် ဖြည့်စွက်ပစ္စည်း (Additives) များအား နည်းပညာသုံး၍ စက်ရုံ၊ အလုပ်ရုံများက အသင့်စားအစားအစာများ ထုတ်လုပ်ချိန်တွင် (CODEX, ALIMENTAR IUS) FAO/WHO, International Food Standard အတိုင်း အသုံးပြုကြရမည်ဖြစ်သည်။ ထို့ပြင် အစားအစာများထုတ်လုပ်သည့် မူရင်းဒေသနိုင်ငံမှ FDA ၏ သတ်မှတ်ထားသော စံချိန်စံညွှန်းနှင့် ပြဋ္ဌာန်းထားသော ဥပဒေများနှင့် ကိုက်ညီကြောင်း အတည်ပြု ထောက်ခံချက်များလည်း ပါဝင်ရမည်ဖြစ်သည်။ အဓိကမှာ ကျွန်ုပ်တို့ နေ့စဉ်စားသုံးနေသည့် အသင့်စား အစားအစာများတွင် မည်သည့်ဖြည့်စွက်ပစ္စည်းများ ထည့်သွင်းအသုံးပြုထားကြောင်း အနည်းအကျဉ်း ဗဟုသုတအဖြစ် သိစေလိုသော ဆန္ဒဖြင့် လေ့လာသိရှိထားသမျှအား ပြန်လည်ရေးသား လိုက်ရခြင်းဖြစ်ပေသည်။

References : Food Processing and Preservation by Sivasankar : SMEs Small and Medium Sized Enterprises : Internet Wikipedia

ရန်ကုန်မြို့ရှိ မြို့သစ်မြို့နယ်များတွင် အိမ်ခြံမြေ အရောင်းအဝယ် ပိုမိုဖြစ်ထွန်းလာ

ရန်ကုန်တိုင်းဒေသကြီးအတွင်းရှိ ဒဂုံမြို့သစ် မြို့နယ်များတွင် အိမ်ခြံမြေအရောင်းအဝယ် ပိုမို ဖြစ်ထွန်းလာနေကြောင်း ရန်ကုန်တိုင်းဒေသကြီး အိမ်ခြံမြေ ဝန်ဆောင်မှုအသင်းထံမှ သိရသည်။

ရန်ကုန်မြို့တွင်း ခြောက်မြို့နယ်တွင် လူဦး ရေထူထပ်လာပြီး မြေနေရာ ရှားပါးလာသည့် အတွက် မြေကွက်လက်ဝယ် ပိုင်ဆိုင်လိုသူများ အနေဖြင့် ဒဂုံမြို့သစ်(မြောက်ပိုင်း)၊ ဒဂုံမြို့သစ် (တောင်ပိုင်း)၊ ဒဂုံမြို့သစ်(အရှေ့ပိုင်း)နှင့် ဒဂုံမြို့ သစ် ဆိပ်ကမ်းတို့တွင် ဝယ်လိုအားများပြားနေခြင်း ဖြစ်ပြီး ယင်းမြို့နယ်များအပြင် အခြားသောမြို့နယ် များတွင် ဝယ်လိုအားရှိသော်လည်း မြေကွက်များ သာ အရောင်းအဝယ်ဖြစ်ပေါ် နေကြောင်း သိရ သည်။

“မြို့သစ်တွေက ဘာလို့ ဈေးတွေတက်နေ လဲဆိုတော့ မြို့သစ်ကို ရွှေ့ပြောင်းလာတဲ့အခါကျ ရင် Down town ခြောက်မြို့နယ်မှာကျတော့ လူဦး



ရေ ထူထပ်သွားတယ်။ များသောအားဖြင့် တိုက် ခန်းတွေက ပိုများလာတယ်။ မြေကြီးတွေ နည်း လာတယ်။ မြန်မာတွေက များသောအားဖြင့် မြေ ကြီးကို ကြိုက်ကြတယ်။ ဘယ်လိုကြီးပဲဖြစ်ဖြစ် မြေကြီးနဲ့နေချင်တဲ့ သဘာဝရှိတဲ့အတွက်ကြောင့်မို့

မြို့သစ်ဘက်ကိုရွှေ့တယ်။ အဲဒါကြောင့်မို့ ဒဂုံ မြို့သစ်ဘက်မှာရှိနေတဲ့ နေရာမှာ အစစ အရာရာ ကျောင်းတွေ၊ ဆေးခန်းတွေရှိတယ်။ အခြေခံ အဆောက်အအုံတွေကလည်း အများဆုံးရှိတယ်။ ပိုပြီးတော့ ပြည်စုံတဲ့အတွက်ကြောင့်မို့ အဲလိုနေရာ

တွေက ဈေးတက်သွားတာပါ။ ဒါ့ကြောင့်မို့လို့ တချို့နေရာတွေလည်း ဈေးတက်တယ်။ တကယ် Inflation Rate နဲ့ ကြည့်မယ်ဆိုလို့ရှိရင်တော့ တက် ဖို့လည်း လိုပဲသေးတယ်။ မြို့သစ်က အစစအရာရာ ပြည့်စုံတဲ့အတွက်ကြောင့်မို့ တခြားသော မြို့နယ် တွေထက် ပိုပြီးတက်လာတာဖြစ်ပါတယ်”ဟု ရန်ကုန်တိုင်းဒေသကြီး မြန်မာနိုင်ငံ အိမ်ခြံမြေ ဝန်ဆောင်မှုအသင်း ဥက္ကဋ္ဌ ဒေါ်မြတ်မိုးက ဆို သည်။

ပြီးခဲ့သည့် ၂၀၂၃ ခုနှစ်မှစတင်ကာ စီးပွား ရေးအရ အချက်အချာကျသည့် ရန်ကုန်မြို့သို့ ရွှေ့ပြောင်းနေထိုင်သူ များပြားလာပြီး ရန်ကုန်အိမ် ခြံမြေဈေးကွက် အတက်ဘက်သို့ ဦးတည်လာနေ ခြင်းဖြစ်သည်။ ထို့ပြင် ရန်ကုန်မြို့ရှိ အငှားဈေး ကွက်မှာလည်း ယခုနှစ်အတွင်း ပိုမိုမြင့်တက်လာ ဖွယ်ရှိနေကြောင်း အိမ်ခြံမြေ ကျွမ်းကျင်သူများမှ သုံးသပ်ပြောဆိုလျက်ရှိသည်။

MTSH အများပိုင် ကုမ္ပဏီလီမိတက်မှ အစုရှယ်ယာရှင်များအား အမြတ်ဝေစု ခွဲဝေပေးမည်

မြန်မာသီလဝါ အက်စ်အီးဇက် ဟိုးဒင်းလ်ပက်ဘလစ် အများနှင့်သက်ဆိုင် သော ကုမ္ပဏီလီမိတက်၏ ၂၀၂၄ ခုနှစ် စက်တင်ဘာ ၂၀ ရက်တွင် ကျင်းပခဲ့သည့် ဒသမအကြိမ်မြောက် နှစ်ပတ်လည် အထွေထွေအစည်းအဝေး ဆုံးဖြတ်ချက်အရ ဒါရိုက်တာအဖွဲ့မှ အစုရှယ်ယာရှင်များအား အမြတ်ဝေစု ခွဲဝေပေးမည်ဖြစ်ကြောင်း သိရသည်။ အစုရှယ်ယာရှင်စုလျှင် အမြတ်ဝေစု ၅၀ ကျပ်အား အစုရှယ်ယာရှင်များ သို့ ခွဲဝေပေးမည်ဖြစ်ပြီး အမြတ်ဝေစု ထုတ်ပေးမည့် နေ့ရက်အား ထပ်မံကြေညာပေး မည်ဖြစ်ကြောင်း သိရသည်။

ယင်းအစည်းအဝေးတွင် ကုမ္ပဏီ၏ ၂၀၂၃-၂၄ ဘဏ္ဍာနှစ်အတွက် ဘဏ္ဍာ ရေးရှင်းတမ်း၊ ဒါရိုက်တာအဖွဲ့ အစီရင်ခံစာနှင့် ပြင်ပ စာရင်းစစ် အစီရင်ခံစာအား အတည်ပြုခဲ့ပြီး ကုမ္ပဏီ၏ ၂၀၂၄ ခုနှစ် မတ် ၃၁ ရက်ရှိ ဘဏ္ဍာရေး အခြေအနေ များအပေါ် အခြေခံ၍ ကုမ္ပဏီမှ အဆိုပြုထားသည့် အမြတ်ဝေစုအား အတည်ပြု ရန်နှင့် ကုမ္ပဏီ၏ ဒါရိုက်တာအဖွဲ့အတွက် ဒါရိုက်တာအဖွဲ့ဝင်များအား ရွေးချယ် ခန့်အပ်ရန်နှင့် ဒါရိုက်တာအဖွဲ့မှ ခန့်အပ်ရန် အဆိုပြုထားသည့် လွတ်လပ်သော ဒါရိုက်တာများကို အတည်ပြုခဲ့ကြောင်း သိရသည်။

မြန်မာသီလဝါ အက်စ်အီးဇက် ဟိုးဒင်းလ်ပက်ဘလစ် အများနှင့်သက်ဆိုင် သော ကုမ္ပဏီလီမိတက်သည် ၂၀၁၃ ခုနှစ်တွင် မြန်မာနိုင်ငံ ကုမ္ပဏီများအက် ဥပဒေအရ ဖွဲ့စည်းတည်ထောင်ထားသော အများပိုင် ကုမ္ပဏီတစ်ခုဖြစ်ပြီး ၂၀၁၆ ခုနှစ်တွင် ရန်ကုန်စတော့အိတ်ချိန်းသို့ ဝင်ရောက် စာရင်းဝင်သည့် ကုမ္ပဏီဖြစ် သည်။

ကိုတိုး - စုစည်းသည်



ရေဘေးဒဏ်သင့် ဒေသများတွင် လိုအပ်သည့် မျိုး၊ သွင်းအားစုများ ထောက်ပံ့ပေးမည်

ရေဘေးမှ ပြန်လည်ထူထောင်ရေးလုပ်ငန်းများ လုပ် ဆောင်ရာတွင် အထူးသဖြင့် ကျေးလက်ဒေသများရှိ ရေဘေး ဒဏ်သင့် လယ်မြေများတွင် သင့်လျော်သော သီးနှံများ ပြန် လည် စိုက်ပျိုးနိုင်ရေးအတွက် လိုအပ်သော မျိုး၊ သွင်းအားစု ငွေကြေးထောက်ပံ့မှုများအား မြန်မာနိုင်ငံ ဆန်စပါးအသင်း

ချုပ်မှ စီစဉ်ဆောင်ရွက်သွားမည်ဖြစ်ကြောင်း သိရသည်။ ထို့ပြင် မတည်ငွေ ကျပ်သိန်းတစ်ထောင် မတည်ကာ အသင်းဝင်များ၏ ပူးပေါင်းဆောင်ရွက်မှုဖြင့် ပိုင်းဝန်းကူညီ ဆောင်ရွက်ပေးသွားမည်ဖြစ်ကြောင်း သိရသည်။ ယင်းအပြင် ရေဘေးသင့်ဒေသများသို့ ပေါ် ဆန်း၊ ဧည့်မထဆန်အိတ်များ လျှော့ဒါနိုလို့သော အလှူရှင်များအတွက် ရည်ညွှန်းဆန်ဈေးနှုန်း များအတိုင်း ဆန်အိတ်များကို သက်သာသောဈေးဖြင့် ရောင်း ချပေးရန် စီစဉ်လျက်ရှိ သည်။

မြန်မာနိုင်ငံတွင် ယာဇီမုန်တိုင်းနှင့် ဆက်စပ်ဖြစ်ပွား သော ရေကြီးရေလျှံမှုများကြောင့် စပါးစိုက်ဧက ၇၃၅၄၆၀ ဧက ပျက်စီးခဲ့ရပြီး တိုင်းဒေသကြီးနှင့် ပြည်နယ် ကိုးခုရှိ မြို့နယ် ၅၄ မြို့နယ်တွင် ရေကြီးရေလျှံမှုနှင့် ကြုံတွေ့နေရ ကြောင်း သိရသည်။

ထို့ပြင် မြန်မာနိုင်ငံ ဆန်စပါးအသင်းချုပ်အနေဖြင့် ပြည်တွင်းတွင် ဆန်စပါးဖူလုံရေး၊ ပြည်ပသို့ စနစ်တကျ တင်ပို့ ရောင်းချနိုင်ရေး၊ ဆန်စပါးဈေးကွက်နှင့် ဈေးနှုန်းတည်ငြိမ်စေ ရေးတို့အား အလေးထား ဆောင်ရွက်လျက်ရှိပြီး ဆန်စပါးလုပ် ဝန်းတွင် ပါဝင်လုပ်ကိုင်နေကြသည့် တောင်သူလယ်သမား များ၊ အသေးစားနှင့် အလတ်စား လုပ်ငန်းများဖြစ်သည့် ကုန် သည်၊ စက်ပိုင်း၊ ကုမ္ပဏီများအတွက် ထုတ်လုပ်မှု နည်းပညာ ရရှိမှု၊ ဈေးကွက်ဝေစုရရှိမှု၊ ဘဏ္ဍာငွေကြေးပိုင်းနှင့် အရည် အသွေး စီမံခန့်ခွဲမှုအပိုင်းတို့တွင် တတ်နိုင်သမျှ ကူညီပံ့ပိုး ပေးလျက်ရှိကြောင်း သိရသည်။

စက်တင်ဘာလတွင်း ဗဟိုဘဏ်မှ အမေရိကန်ဒေါ်လာရောင်းချမှု သန်း ၁၀၀ ကျော်ထိရှိလာ

မြန်မာနိုင်ငံတော်ဗဟိုဘဏ်အနေဖြင့် စက်တင်ဘာလတွင်း FX Market Online Trading Platform မှတစ်ဆင့် အမေရိကန်ဒေါ်လာ ရောင်းချပေးမှု သန်း ၁၀၀ ကျော်ထိရှိလာပြီဖြစ်ကြောင်း သိရ သည်။ မြန်မာနိုင်ငံတော်ဗဟိုဘဏ်အနေဖြင့် စက်တင်ဘာ ၁၂ ရက် တွင် အမေရိကန်ဒေါ်လာ ၁၀ သန်း၊ စက်တင်ဘာ ၁၃ ရက်တွင် တစ် ဒေါ်လာလျှင် ကျပ် ၃၅၀၇ နှုန်းဖြင့် ဒေါ်လာ ၂၃၀၀၀၀၊ စက်တင်ဘာ ၁၅ ရက်တွင် ဒေါ်လာသန်း ၃၀၊ စက်တင်ဘာ ၁၆ ရက်တွင် တစ် ဒေါ်လာလျှင် ၃၅၁၁ ကျပ်နှုန်းဖြင့် ဒေါ်လာ ၅ သန်း၊ စက်တင်ဘာ ၁၇ ရက်တွင် ဗဟိုဘဏ်က နိုင်ငံခြားငွေလဲနှုန်း တစ်ဒေါ်လာလျှင် ကျပ် ၃၅၁၂ နှုန်းဖြင့် ဒေါ်လာ ၃၀၀၀၀၀၊ စက်တင်ဘာ ၁၉ ရက်တွင် ဒေါ်လာ ၈ ဒသမ ၅ သန်းကျော်၊ စက်တင်ဘာ ၂၀ ရက်တွင် ဒေါ်လာ ၁ ဒသမ ၂၈ သန်း၊ စက်တင်ဘာ ၂၃ ရက်တွင် ဒေါ်လာ ၂၃ သန်းခန့်၊ စက်တင် ဘာ ၂၅ ရက်တွင် တစ်ဒေါ်လာ ၃၅၂၄ ကျပ်ဖြင့် ဒေါ်လာ ၁၃ သန်းခန့်၊ စက်တင်ဘာ ၃၀ ရက်တွင် အမေရိကန်ဒေါ်လာ ၁၃ သန်းကျော်အား

ရောင်းချပေးခဲ့ခြင်းဖြစ်သည်။ ထို့ပြင် မြန်မာနိုင်ငံတော်ဗဟိုဘဏ်မှ ဩဂုတ် ၁ ရက်မှ စက်တင် ဘာလကုန်ထိ နှစ်လတာကာလအတွင်း ထိုင်းဘတ်သန်း ၃၂၀ ကျော် နှင့် တရုတ်ယွမ် ၂၈ သန်းကျော်အထိ FX Trading Platform မှ တစ်ဆင့် ထုတ်ရောင်းပေးထားကြောင်း သိရသည်။ မြန်မာနိုင်ငံတော်ဗဟိုဘဏ်အနေဖြင့် နိုင်ငံခြားငွေလဲလှယ်နှုန်း တည်ငြိမ်စေရေးအတွက် စဉ်ဆက်မပြတ် ဆောင်ရွက်လျက်ရှိရာ AD လိုင်စင်ရဘဏ်များ၊ ပို့ကုန်သွင်းကုန်လုပ်ငန်းရှင်များ ပါဝင်သည့် FX Market Online Trading Platform မှတစ်ဆင့် အမေရိကန်ဒေါ်လာ များ ရောင်းချပေးခဲ့ခြင်းဖြစ်သည်။ ယင်းသို့ နိုင်ငံခြားဈေးကွက်အတွင်း အမေရိကန် ဒေါ်လာများ ဆက်တိုက် ထုတ်ရောင်းပေးခြင်းကြောင့် နိုင်ငံခြားငွေလဲနှုန်းမှာ သိသိ သာသာ ကျဆင်းလာခဲ့ကြောင်း သိရသည်။

“အိဗီကားတွေကို စိတ်ဝင်စားမှု ပိုလာပြီး အလှအဆင် ဝယ်နေကြတာတွေ့ရတယ်”

မော်တော်ကားရောင်းဝယ်ရေး(ရန်ကုန်)လူမှုရေးအသင်း ဥက္ကဋ္ဌ ဦးအောင်သန်းဝင်းနှင့် တွေ့ဆုံမေးမြန်းခြင်း

လတ်တလောပြည်တွင်းဈေးကွက်တွင် လောင်စာဆီသုံးအင်ဂျင်ကား (ICE Vehicle) ဈေးနှုန်းများ တက်ရိပ်ပြလျက်ရှိသည်။ တစ်ဆက်တည်းပင် ရန်ကုန်မြို့အပါအဝင် တိုင်းဒေသကြီးနှင့် ပြည်နယ်များတွင် လောင်စာဆီ ပြည်ပမှဝယ်ယူတင်သွင်းနေရသည့် နိုင်ငံခြားငွေသုံးစွဲမှု လျော့နည်းပျောက်စေခြင်း၊ ဈေးကြီးသည့် နိုင်ငံခြားဖြစ် စက်သုံးဆီ အပြင် ယာဉ်များမောင်းနှင်အသုံးပြုရာတွင် မလိုအပ်တော့သဖြင့် ကုန်ကျစရိတ်များစွာ သက်သာစေခြင်းများကြောင့် လျှပ်စစ်ကား EV (Electric Vehicle) များအား ဝယ်ယူသုံးစွဲသူ များပြားလာလျက်ရှိသည်။ သို့ဖြစ်ရာ အိဗီလျှပ်စစ်ကားများအပေါ် ဝယ်ယူစီးနင်းမှုအခြေအနေ မည်သို့ရှိနေပါသလဲ။ လောင်စာဆီသုံး အင်ဂျင်ကားဈေးကွက်အခြေအနေ မည်သို့ ဖြစ်ပေါ်နေပါသလဲဆိုခြင်းနှင့်စပ်လျဉ်း၍ မော်တော်ကားရောင်းဝယ်ရေး (ရန်ကုန်) လူမှုရေးအသင်းဥက္ကဋ္ဌ ဦးအောင်သန်းဝင်းနှင့် တွေ့ဆုံမေးမြန်းထားသည်များကို ဖော်ပြလိုက်ရ ပါသည်။

လတ်တလောပြည်တွင်းကားဈေးကွက်အခြေအနေလေး သုံးသပ် ပြောကြားပေးပါဦး။

ပြီးခဲ့တဲ့ ဩဂုတ်လပိုင်းလောက်ကစပြီး အိဗီကားတွေကို စိတ် ဝင်စားမှု ပိုပြီးများလာတယ်။ လက်ရှိမှာလည်း အိဗီကားတွေကို အလှအဆင်ဝယ်နေကြတာတွေ့ရပါတယ်။ အိဗီကားရောင်းတဲ့ Showroom တွေမှာ ဝယ်လိုအား မြင့်တက်လာတာကြောင့် ကား ကမရုံသလောက် ဖြစ်သွားတယ်။ လောင်စာဆီသုံး ICE ကား အနေနဲ့ကတော့ လူတွေက အခုချိန်မှာ ကားကို ကားကောင်းတာ မကောင်းတာ ရွေးမနေတော့ဘဲနဲ့ လုပ်ငန်းအဆင်ပြေဖို့လောက်ပဲ ဝယ်စီးတဲ့အတိုင်းအတာ အနေအထားဖြစ်သွားတယ်။ တချို့က အသစ်မှ စီးချင်တဲ့သူတွေလည်း အသစ်ဝယ်စီးတဲ့ အနေ အထားတွေ့ရပါတယ်။

လက်ရှိမှာ အိဗီကားတွေအပေါ် စိတ်ဝင်စားမှုအခြေအနေ ဘယ် လို့ရှိပါသလဲ။

အိဗီကားတွေကိုတော့ ကြိုက်တဲ့သူ၊ မကြိုက်တဲ့သူလည်း ရှိနိုင် ပေမယ့် စိတ်ဝင်စားလို့ဝယ်ယူတဲ့သူတွေများလာတယ်။ အိဗီကား မှာ အဓိကတော့ ဘက်ထရီပါပဲ။ ဘက်ထရီရဲ့သက်တမ်း ကာလ ကြာရှည်မှုအပေါ် ကြည့်ရတာပါပဲ။ ဘက်ထရီသက်တမ်းက ခုနစ် နှစ် (ကနေ) ၁၀ နှစ်ရှိမယ်ဆို ပြန်လဲတဲ့အခါကျ သူ့ရဲ့တန်ဖိုးကို တချို့က ချိန်ကြတာပေါ့။ အိဗီကားမစီးချင်ဘူးဆိုလည်း အရင် တုန်းက ဓာတ်ဆီ၊ ဒီဇယ်ကားတွေ ဝယ်စီးဖို့ပဲရှိတယ်။ အသစ်ကား တွေ ဈေးက အနားတောင်မကပ်နိုင်ဘူး။ သိန်းထောင်နဲ့ချီရှိတယ်။ အိဗီကားဈေးက ဒီထက်ပိုပြီး ပေါလာရင်တော့ ပိုပြီးစီးတဲ့သူများ လာမယ်လို့ ထင်ပါတယ်။

လောင်စာဆီသုံး အင်ဂျင်ကား (ICE Vehicle) ဈေးကွက်အခြေ အနေလည်း သိပါရစေ။

လက်ရှိမှာက လူဦးရေက ပိုပြီးတိုးလာနေပြီးတော့ လူဦးရေ နဲ့ ကားအစီးရေက မမျှတဘူး ဖြစ်နေတယ်။ ဖြစ်စေချင်တာကတော့ ICE ကားနဲ့ပတ်သက်လာရင် တရုတ်ကားကို ၁၀ နှစ်စီးရင် ဂျပန် ကားကို အနိမ့်ဆုံး အနှစ် ၂၀ လောက်စီးရတယ်။ ဈေးကျတော့



လည်း အများကြီးကွာတယ်။ ဂျပန်ကားက အသုံးပြုပြီးတစ်ပတ် ရစ်ကားပေမယ့် အများကြီးခံတယ်။ ဈေးလည်း သက်သာတယ်။ ကျွန်တော်တို့နိုင်ငံမှာ ၉၀ ရာခိုင်နှုန်းလောက်က ညာကိုင်းတွေများ တယ်။ ညာကိုင်းတင်သွင်းပြုတယ်ဆိုရင် ကားက အကြာကြီးလည်း ခံတယ်။ အပိုပစ္စည်း အစိတ်အပိုင်းလည်းပေါတယ်။ လက်ရှိမှာ တော့ ဓာတ်ဆီ၊ ဒီဇယ်ကားကတော့ ဆယ်နှစ်ပဲခံခံ၊ ငါးနှစ်ပဲခံခံ လိုအပ်တဲ့သူတွေ ဝယ်စီးတာတွေ့ရတယ်။ ဆိုတော့ ဈေးကွက်ထဲ မှာ သူ့ဟာသူ့အထိုက်အလျောက်တော့ ဝယ်လိုအားရှိနေပါတယ်။

အခုချိန် လောင်စာဆီသုံး အင်ဂျင်ကား ဝယ်စီးမယ်ဆို ဘယ် လောက်ထိ ကုန်ကျနိုင်ပါသလဲ။

လက်ရှိကတော့ တကယ့်ကို ရိုးရိုးညာကိုင်း ၁၅ နှစ် အနှစ် ၂၀ ရှိတဲ့ကားတွေ သုံးနေကြတာပေါ့။ တကယ်တမ်း ကားကောင်း ကောင်းမွန်မွန်စီးမယ်ဆိုရင်တော့ ကျပ်သိန်း ၅၀၀၊ ၆၀၀ အနည်း ဆုံးပေးရမှာပဲ။ ဒါတောင် အကောင်းစားကြီးမဟုတ်သေးဘူးနော်။ အောက်ကားအနေအထားနဲ့ ပြောပြတာပါ။ ပိုက်ဆံတတ်နိုင်တဲ့ သူတွေကျတော့လည်း ကားကောင်းတွေ ဝယ်စီးကြတာပေါ့။ ကား ဈေးကတော့ ကျဖို့ အလားအလာတော့ သိပ်မရှိဘူး။ ဒါပေမယ့် ရွှေဈေး၊ ဒေါ်လာဈေး ကျတဲ့အခါအထူးအထူးဆိုတော့ ကားဈေးကွက် က နည်းနည်းလေး အေးသွားတယ်။ အိဗီကားတွေကိုတော့

တိပ္ပ

လူတွေက စိတ်ဝင်စားမှု ပိုများလာသလို ဝယ်စီးတဲ့သူလည်း ပိုပြီး များလာတာတွေ့ရတယ်။

အွန်လိုင်းလူမှုကွန်ရက်တွေပေါ်က ကားအရောင်းအဝယ်တွေက စိတ်ချရမှု ရှိနိုင်ပါသလား။

အဓိကကတော့ အွန်လိုင်းပေါ်မှာ ရောင်းတာတွေနဲ့ ပတ် သက်ပြီး ပြဿနာပေါင်းစုံရှင်းပေးနေရတယ်။ အွန်လိုင်းပေါ် တင် ရောင်းပြီးတော့ ပျောက်သွားတာတွေများတယ်။ မှန်မှန်ကန်ကန် ရောင်းတဲ့သူတွေလည်း ရှိပါတယ်။ မမှန်မကန် ရောင်းတဲ့သူတွေက တော်တော်လေးများလာတယ်။ တကယ်လို့ အွန်လိုင်းပေါ်ကနေ ဝယ်မယ်ဆိုရင်တော့ နားလည်တတ်ကျွမ်းတဲ့သူတွေနဲ့ သေချာတိုင် ပင်ပြီး ကိုယ်တိုင်သေချာကြည့်ပြီးမှ ရွေးချယ်ဝယ်ယူ သင့်တယ်လို့ အကြံပြုချင်ပါတယ်။

ဖြည့်စွက်ပြောချင်တာများရှိပါသလား။

ပြည်တွင်းမှာ အရောင်းအဝယ်ဖြစ်တာကတော့ ဘယ်ကိုင်း ဖြစ်ဖြစ်၊ ညာကိုင်းဖြစ်ဖြစ် ဂျပန်ကနေ သွင်းလာတဲ့ တစ်ပတ်ရစ် ကားတွေကတော့ အရောင်းအဝယ်အဖြစ်များပါတယ်။ အိဗီကား ကတော့ အရောင်းပြခန်းတွေမှာ စိတ်ဝင်စားလို့ ဝယ်ကြတာများ ပါတယ်။

အဓိကကတော့ အွန်လိုင်းပေါ်မှာ ရောင်းတာတွေနဲ့ ပတ်သက်ပြီး ပြဿနာပေါင်းစုံ ရှင်းပေးနေရတယ်။ အွန်လိုင်းပေါ် တင်ရောင်းပြီးတော့ ပျောက်သွားတာတွေများတယ်။ မှန်မှန်ကန်ကန် ရောင်းတဲ့သူတွေလည်း ရှိပါတယ်။ မမှန်မကန် ရောင်းတဲ့သူတွေက တော်တော်လေးများလာတယ်။



စာပေနှင့် အနုပညာ မူပိုင်ခွင့် မှတ်ပုံတင်စနစ် (CRFile System) ဖြင့် မှတ်ပုံတင်လျှောက်ထားရာတွင် ဆောင်ရွက်ရန် လုပ်ငန်းစဉ်များ

စီးပွားရေးနှင့်ကူးသန်းရောင်းဝယ်ရေးဝန်ကြီးဌာန၊ မူပိုင်ခွင့် ဦးစီးဌာနမှ အကောင်အထည်ဖော် ဆောင်ရွက်နေသော စာပေနှင့် အနုပညာမူပိုင်ခွင့်မှတ်ပုံတင်စနစ် (CRFile System) <https://crfile.ipd.gov.mm> ကိုစာပေနှင့်အနုပညာမူပိုင်ခွင့်လျှောက်ထားသူ (Applicant) မှ လည်းကောင်း၊ ကိုယ်စားလှယ် (Agent) မှလည်း ကောင်း အွန်လိုင်း မှတစ်ဆင့် အကောင်အထည်ဖော်ခြင်း (Registration) ပြုလုပ်၍ လျှောက်ထားနိုင်ပါသည်။ ထို့အပြင် မူပိုင်ခွင့် မှတ်ပုံတင်ရုံးခွဲများမှ တစ်ဆင့်လည်း လျှောက်ထား ဆောင် ရွက်နိုင်ပါသည်။

(က) အွန်လိုင်းမှတစ်ဆင့် စာပေနှင့်အနုပညာမူပိုင်ခွင့် လျှောက်ထား လျှင် ဆောင်ရွက်ရမည့် နည်းလမ်းများ

(၁) အွန်လိုင်းမှ တစ်ဆင့် စနစ်တွင် အကောင်အထည်ဖော်ခြင်း အကောင်အထည်ဖော်ရာတွင် <https://crfile.ipd.gov.mm> တွင် Register Here ကိုနှိပ်၍ အကောင်အထည်ဖော်နိုင်ပါ သည်။ မှတ်ပုံတင်တစ်ခုလျှင် ကိုယ်စားလှယ်အနေဖြင့် လည်းကောင်း၊ လျှောက်ထားသူအနေဖြင့်လည်းကောင်း မတူညီသော Login email (၂)ခုဖြင့် လျှောက်ထားနိုင် သည်။ ကိုယ်စားလှယ်အနေဖြင့် လျှောက်ထားမည် ဆိုပါ က မူပိုင်ခွင့်ဦးစီးဌာနမှ ပေးအပ်သော စာပေနှင့် အနု ပညာ မူပိုင်ခွင့် ကိုယ်စားလှယ် သင်တန်းဆင်းလက်မှတ် နှင့် Certificate No ကိုထည့်သွင်းရမည်ဖြစ်သည်။ လျှောက် ထားမှု အောင်မြင်ပါက စနစ်အတွင်းသို့ မိမိဖွင့်လှစ်ထား သော Login Email၊ Password တို့ဖြင့် ဝင်ရောက်နိုင်ပါ သည်။

(၂) မိမိလျှောက်ထားလိုသော လျှောက်လွှာ (Application) အမျိုးအစားကို ရွေးချယ်ခြင်း

- မှတ်ပုံတင်လျှောက်လွှာ လျှောက်ထားခြင်းတွင်
 - စာပေ သို့မဟုတ် အနုပညာလက်ရာမှတ်ပုံတင် လျှောက်ထားခြင်း (CR-1)
 - ဆက်နွယ်သည့် အခွင့်အရေးဆိုင်ရာ ကိစ္စရပ် မှတ်ပုံတင် လျှောက်ထားခြင်း (CR-2) တို့ကို လျှောက်ထားနိုင်ပါသည်။
- နောက်ဆက်တွဲလျှောက်လွှာ လျှောက်ထားခြင်းတွင်
 - လျှောက်ထားချက်တွင် ပါရှိသည့် စာအရေးအသား အမှားနှင့် ပြင်ဆင်ခွင့်ပြုနိုင်သည့် အခြားမှားယွင်းမှု များကို ပြင်ဆင်ပေးရန် လျှောက်ထားခြင်း (CR-3)
 - မှတ်ပုံတင်လျှောက်ထားချက်ကို ရုပ်သိမ်းပေးရန် လျှောက်ထားခြင်း (CR-4)
 - မှတ်ပုံတင်လက်မှတ်မိတ္တူမှန် ထုတ်ပေးရန် လျှောက် ထားခြင်း (CR-5)
 - မှတ်ပုံတင်စာရင်းတွင် မှတ်တမ်းတင်ထားသော စာ အရေးအသား အမှားနှင့် ပြင်ဆင်ခွင့်ပြုနိုင်သည့် အခြားမှားယွင်းမှုများကို ပြင်ဆင်ပေး ရန် လျှောက် ထားခြင်း (CR-6)
 - စီးပွားရေးဆိုင်ရာ အခွင့်အရေးလွှဲပြောင်းခြင်းကို မှတ်တမ်းတင်ပေးရန် လျှောက်ထားခြင်း (CR-7)
 - စီးပွားရေးဆိုင်ရာ အခွင့်အရေး လွှဲပြောင်းခြင်းပြု သည့် မှတ်တမ်းများကို ပြင် ဆင်ပေးရန် သို့မဟုတ် ပယ်ဖျက်ပေးရန် လျှောက်ထားခြင်း (CR-8)
 - မှတ်ပုံတင်ထားခြင်းကို ပယ်ဖျက်ပေးရန် လျှောက် ထားခြင်း (CR-9)
 - ကိုယ်စားလှယ်အမည် ပြောင်းလဲပြင်ဆင်ပေးရန် လျှောက်ထားခြင်း (CR-11)
 - သတ်မှတ်ထားသည့် အချိန်ကာလအား တိုးမြှင့်ပေး ရန် လျှောက်ထားခြင်း (CR-12) တို့ကို လျှောက်ထား နိုင်ပါသည်။

(၃) အချက်အလက်များ ဖြည့်သွင်းလျှောက်ထားခြင်း

စာပေ သို့မဟုတ် အနုပညာလက်ရာမှတ်ပုံတင်လျှောက်

ထား ခြင်း (CR-1) ကို အောက်ပါအတိုင်း ဖြည့်သွင်းရ မည်ဖြစ်ပြီး * ပြထားသည့်အချက်များ မဖြစ်မနေ ဖြည့် သွင်းပေးရမည် ဖြစ်သည်-

(ကက) လျှောက်ထားသူ (Applicant)

- * လျှောက်ထားသူအမျိုးအစား ရွေးချယ်ရန်
- မူလလက်ရာရှင် (Author)
- အမွေဆက်ခံသူ (Heir)
- တည်ဆဲပဒေတစ်ရပ်ရပ်အရ စီးပွားရေးဆိုင်ရာ အခွင့် အရေးကို လွှဲပြောင်းပေးခြင်းခံရသူ (Assignee)
- ပေးကမ်းခြင်း သို့မဟုတ် လျှို့ဝှက်ခြင်းခံရသူ (Donee)
- ပထမမူပိုင်ခွင့်ပိုင်ရှင်အဖွဲ့အစည်း (Copyright First Owner Organization) ကို ရွေးချယ်ရပါ မည်။

လျှောက်ထားသူသည် ပုဂ္ဂိုလ်တစ်ဦးချင်းအမည် သို့မဟုတ် နိုင်ငံခြားသား လျှောက်ထားခြင်း ဖြစ် လျှင်

- * အမည်၊
- * နိုင်ငံသားစိစစ်ရေးကတ်ပြားအမှတ် သို့မဟုတ် * နိုင်ငံကူး လက်မှတ်အမှတ် (နိုင်ငံခြားသား ဖြစ်ပါက)
- * နိုင်ငံသား၊
- * အမြဲတမ်း နေထိုင်ရာနိုင်ငံအမည်၊
- * နေရပ်လိပ်စာအပြည့်အစုံ၊
- * နိုင်ငံ၊
- * တယ်လီဖုန်းနံပါတ် နှင့် အီးမေးလ်လိပ်စာတို့ကို ဖြည့်သွင်းပေးရမည်။
- လျှောက်ထားသူသည် တရားဝင် တည်ထောင် ထားသော အဖွဲ့အစည်း (ကုမ္ပဏီ) အမည်ဖြင့် လျှောက်ထားခြင်းဖြစ်လျှင်
 - * အဖွဲ့အစည်း(ကုမ္ပဏီ) အမည် အပြည့်အစုံ၊
 - * အဖွဲ့အစည်း (ကုမ္ပဏီ) မှတ်ပုံတင်အမှတ်၊
 - * အဖွဲ့အစည်း(ကုမ္ပဏီ) အမျိုးအစား၊
 - * လိပ်စာအပြည့်စုံ၊
 - * နိုင်ငံ ၊
 - * တယ်လီဖုန်းနံပါတ် နှင့် အီးမေးလ်လိပ်စာတို့ကို ဖြည့်သွင်းပေးရ မည်။

(ခခ) မူလလက်ရာရှင် (Author)

လျှောက်ထားသူသည် မူလလက်ရာရှင် သို့မဟုတ် ပထမမူပိုင်ခွင့်ပိုင်ရှင်အဖွဲ့အစည်းဖြစ်လျှင် မူလ လက်ရာရှင် အချက်အလက်များအား ဖြည့်စွက် ရန် မလိုပါ။ အမွေဆက်ခံသူ (Heir) တည်ဆဲ ဥပဒေတစ်ရပ်ရပ်အရ စီးပွားရေးဆိုင်ရာ အခွင့် အရေးကို လွှဲပြောင်းပေးခြင်းခံရသူ (Assignee)၊ ပေးကမ်းခြင်း သို့မဟုတ် လျှို့ဝှက်ခြင်းခံရသူ (Donee) ဖြစ်ပါက အောက်ပါ အချက် အလက် များကို မဖြစ်မနေ ထည့်သွင်းရမည်ဖြစ်သည်- **မူလလက် ရာရှင် သည် မြန်မာနိုင်ငံ သား သို့မဟုတ် နိုင်ငံခြားသား ဖြစ်လျှင်**

- * အမည်၊
- အခြားအမည် (ရှိလျှင်)- အနုပညာအမည်ကို ဖော်ပြရမည်၊
- * နိုင်ငံသားစိစစ်ရေးကတ်ပြားအမှတ် သို့မဟုတ် * နိုင်ငံကူးလက်မှတ်အမှတ် (နိုင်ငံခြားသား ဖြစ်ပါက)
- * နိုင်ငံသား၊

အိုင်တီဌာနခွဲ

- * အမြဲတမ်းနေထိုင်ရာနိုင်ငံအမည်၊
- * နေရပ်လိပ်စာအပြည့်အစုံ၊
- * နိုင်ငံ၊
- * တယ်လီဖုန်းနံပါတ်နှင့် အီးမေးလ်လိပ်စာတို့ကို ဖြည့်သွင်းပေးရမည်။

မှတ်ချက်။ မူလလက်ရာရှင်တစ်ဦးထက်ပိုလျှင် CRFile System တွင် ထပ်မံဖြည့်စွက်နိုင်ပါသည်။

- (ဂဂ) ကိုယ်စားလှယ် (Representative) (ရှိလျှင်) ကိုယ်စားလှယ်ရှိလျှင်
 - * အမည်၊
 - * နိုင်ငံသားစိစစ်ရေးကတ်ပြားအမှတ်၊
 - * လိပ်စာအပြည့်အစုံ (ကိုယ်စားလှယ်၏လုပ်ငန်း ဆောင်ရွက်သည့် လိပ်စာ)၊
 - * တယ်လီဖုန်းနံပါတ်နှင့် အီးမေးလ်လိပ်စာတို့ ကိုဖြည့်သွင်းပေးရမည်။
- ကိုယ်စားလှယ်လွှဲအပ်ရာတွင် လျှောက်ထားချက် တစ်ခုအတွက် ကိုယ်စားလှယ်တစ်ဦးသာ လွှဲ အပ်ရမည်။ ကိုယ်စားလှယ်လွှဲအပ်၍ ဆောင် ရွက်လျှင် ကိုယ်စားလှယ်လွှဲစာ (CR-10) ကို ပူးတွဲတွင်ပြရမည်။

(ဃဃ) လက်ရာအမျိုးအစား (Type of Work)

- မိမိလျှောက်ထားမည့် စာပေလက်ရာ၊ အနုပညာ လက်ရာ၊ ပြဇာတ်လက်ရာ၊ တေးဂီတလက်ရာ၊ အရုပ်အသံလက်ရာ၊ ရုပ်ရှင်ဖန်တီးမှုလက် ရာ၊ အသုံးချအနုပညာလက်ရာ၊ ဓာတ်ပုံလက်ရာ၊ ဆင့်ပွားလက်ရာနှင့် အခြားလက်ရာ အမျိုး အစား အလိုက် “သက်ဆိုင်ရာ လက်ရာအား အမှတ်အသားပြုပါ” ဆိုသည့် အကွက်တွင် အမှတ်အသား (✓) ပြု ရမည်။

(ငင) လက်ရာနှင့်သက်ဆိုင်သည့် အချက်အလက် များ (Work Information)

- လက်ရာခေါင်းစဉ်* ဖြည့်သွင်းခြင်း၊
- လက်ရာအမျိုးအစားအား တိကျစွာဖော်ပြချက်* (ဝတ္ထု၊ ကဗျာ၊ ဆောင်းပါး၊ မဂ္ဂဇင်း၊ ဇာတ်ညွှန်း၊ ဂျာနယ်၊ စာစောင်၊ သီချင်းစာသား၊ ကွန်ယူတာ ပရိုဂရမ်၊ အခြား) ကို ရွေးချယ်ခြင်း၊ အခြားအမျိုး အစားဖြစ်လျှင် လက်ရာအမျိုးအစားကို ဖြည့် သွင်းရမည် ဖြစ်ပါသည်။
- ဆင့်ပွားလက်ရာဖြစ်လျှင်* (ဆင့်ပွားလက်ရာ များဖြစ်သော စာပေ သို့မဟုတ် အနုပညာ လက်ရာများကို ဘာသာပြန်ဆိုခြင်း၊ မှီငြမ်းခြင်း၊ စီစဉ်ခြင်း၊ ပြောင်းလဲခြင်း၊ ပြုပြင်ခြင်းဖြစ်လျှင် မူလလက်ရာ၏ ခေါင်းစဉ်* နှင့် မူလလက်ရာရှင် အမည်* ကို ထည့်သွင်းဖော်ပြရမည်)-
- လက်ရာကို ဖန်တီးသည့်ရက်စွဲ*၊
- လက်ရာကိုဖန်တီးသည့်နိုင်ငံ*၊
- လက်ရာကို အများပြည်သူ ရရှိခံစားနိုင်စေရန် ဆောင်ရွက်သည့် ရက်စွဲနှင့်
- လက်ရာကိုထုတ်ဝေထားခြင်း ရှိ/မရှိ* (ရှိလျှင် ပထမအကြိမ် ထုတ်ဝေသည့်ရက်စွဲ*၊ ပထမ အကြိမ် ထုတ်ဝေသည့်နိုင်ငံ*၊ အခြား နိုင်ငံတွင် ပထမအကြိမ်ထုတ်ဝေခြင်းဖြစ်လျှင် နိုင်ငံတော် တွင် ထုတ်ဝေသည့် ရက်စွဲ) တို့ကို ဖြည့်သွင်းရ မည်ဖြစ်ပါသည်။

(ဆက်လက်ဖော်ပြပါမည်။)



ပြည်ပဝင်ငွေရရှိဖို့ 00ပါးဖန်တီးမှု

ပြည်ပြီးသန်း (CTQM)

ထိုသို့ စိုက်ပျိုးပါက နှစ်ရှည်ပင်ကြီးများအတွက်လည်း မြေဆီလွှာကို ထိန်းသိမ်းပေးနိုင်သကဲ့သို့ နှစ်ရှည်ပင်များ ရောင်းတန်းမဝင်မီ နှစ်စဉ်ဝင်ငွေ ရရှိနိုင်ပါသည်။

မြန်မာနိုင်ငံမှထွက်ရှိသော ဝဥများကို ၁၉၇၂ ခုနှစ်မှ စတင်၍ ပြည်ပနိုင်ငံများက စိတ်ဝင်စားခဲ့ပြီး ဂျပန်နိုင်ငံမှ ဝဥပညာရှင်များက မြန်မာနိုင်ငံသို့ လာရောက်ကာ မြန်မာနိုင်ငံမှ ဝဥများသည် အရည်အသွေးကောင်းမွန်ကြောင်း သိရှိခဲ့သည့်အတွက် ဂျပန်နိုင်ငံသည် ယနေ့တိုင် မြန်မာနိုင်ငံရှိ ဝဥများကို ဝယ်ယူနေကြောင်း သိရှိရပါသည်။ မြန်မာပြည်ဈေးကွက်တွင် အရောင်းအဝယ် ပြုလုပ်နေသော ဝဥအမျိုးအစား သုံးမျိုးခန့်ရှိပါသည်။ ၎င်းတို့မှာ အနီရောင် (ပထမတန်းစား)၊ အဝါရောင် (ဒုတိယတန်းစား)နှင့် အဖြူရောင် (တတိယတန်းစား) တို့ဖြစ်ပါသည်။ တရုတ်နိုင်ငံသို့ တင်ပို့မည့် ဝဥများကို မန္တလေးဈေးကွက်သို့ပို့ပြီး ဂျပန်နိုင်ငံသို့ပို့မည့် ဝဥများကို ရန်ကုန်ဈေးကွက်သို့ ပို့ကြောင်း သိရပါသည်။

ဝဥတွင် ကျန်းမာရေးကောင်းကျိုးများနှင့် အသုံးချမှု အများအပြားရှိသော်လည်း မြန်မာနိုင်ငံ၌ သုံးစွဲမှုနည်းသည်ကို တွေ့ရသည်။ ပြည်ပတင်ပို့မှုတွင် တရုတ်နိုင်ငံသို့ အများဆုံးတင်ပို့ပြီး တောင်ကိုရီးယားနှင့် အိန္ဒိယနိုင်ငံများသို့ အသီးသီး တင်ပို့လျက်ရှိပါသည်။ မြန်မာနိုင်ငံ၌ ဝဥစိုက်စေပေးပေး ၁၃၀၀၀ ကျော်ရှိပြီး ပြည်ပနိုင်ငံများတွင် ဝဥကုန်ကြမ်းသီးနှံများကို ခေတ်မီနည်းစနစ်များဖြင့် အချို့ရည်၊ စားသောက်ကုန်၊ အလှကုန်၊ စက်မှုကုန်ကြမ်း၊ တိုင်းရင်းဆေးဝါးနှင့် ခေတ်မီဆေးဝါးများကို ထုတ်လုပ်လျက်ရှိကြောင်း သိရပါသည်။

ဝဥကို ကုန်ကြမ်းအဆင့်အနေဖြင့် ပြည်ပသို့တင်ပို့ပြီး ဂျပန်နှင့် တရုတ်နိုင်ငံများက ဝဥခေတ်၊ ဝဥခေါက်ဆွဲ၊ ဝဥကြာဆံ စသည့် တန်ဖိုးမြင့်ထုတ်ကုန်များ ပြုလုပ်ကာ ပြန်လည်တင်သွင်းကြပါသည်။ သို့ဖြစ်၍ ပြည်တွင်း၌ စိုက်ပျိုးထွက်ရှိသော ဝဥများကို တန်ဖိုးမြင့်ထုတ်ကုန်အဖြစ် ပြောင်းလဲထုတ်လုပ်နိုင်ပါက စားသုံးသူဈေးကွက်လည်း တွင်ကျယ်လာမည်ဖြစ်ပါသည်။ ဝဥကို စက်မှုကုန်ကြမ်းအဖြစ် အသုံးပြုရာတွင် ဆေးဆိုးပန်းရိုက်လုပ်ငန်းများတွင် လည်းကောင်း၊ စာရေးကိရိယာ လုပ်ငန်းများတွင် အသုံးပြုသည့် ကော်အဖြစ်လည်းကောင်း အသုံးပြုကြပါသည်။ ဂျပန်နိုင်ငံတွင် ဝဥကို အမှုန့်ပြုလုပ်၍ ကော်ပြန့်၊ ခေါက်ဆွဲအဖြစ် စားသုံးပြီး ဖိလစ်ပိုင်နိုင်ငံတွင်

ပေါင်မုန့်၊ အရက်၊ ဝိုင်ချက်ရာတွင် အသုံးပြုကြပါသည်။ တရုတ်နိုင်ငံတွင် ဝဥကို အစားအစာ၊ ခေါက်ဆွဲ၊ အသားတုနှင့် မုန့်များ ပြုလုပ်ရာတွင် ထည့်သွင်းစားသုံးကြပြီး ဆေးဝါးအဖြစ် အဆီကျဆေးများ စက်စပ်ရာတွင် အသုံးပြုကြောင်း သိရပါသည်။

ချင်းပြည်နယ်နှင့် မွန်ပြည်နယ်မှ ထွက်ရှိသော ဝဥများသည် အခြားဒေသများမှ ထွက်ရှိသော ဝဥများထက် အရည်အသွေး၊ အရသာ ပိုမိုကောင်းမွန်ကြောင်း သိရှိရပါသည်။ မြန်မာပြည်တွင် ဝဥများ ပြည်ပတင်ပို့နိုင်ရန် စက်ကိရိယာများအသုံးပြု၍ ဝဥရေဆေးခြင်း၊ အခွံခွာခြင်း၊ အခြောက်ခံခြင်း စသည်ဖြင့် ဆောင်ရွက်နိုင်သော်လည်း တန်ဖိုးမြင့်ထုတ်ကုန် ထုတ်လုပ်သည့် အဆင့်များတွင် လိုအပ်ချက်ရှိနေသေးကြောင်း သိရပါသည်။ ဝဥများ ပြည်ပသို့ တင်ပို့ရာတွင် မျိုးစေ့၊ ဝဥအစို၊ အခြောက်နှင့် အမှုန့်စသည်ဖြင့် ထုတ်ကုန်များ တင်ပို့ရောင်းချပြီး ဝဥအခြောက်ကို တရုတ်နိုင်ငံသို့ တင်ပို့ရောင်းချရာတွင် GACC (General Administration of Customs China) လျှောက်ထားရမည်ဖြစ်ကြောင်း သိရပါသည်။

မွန်ပြည်နယ်မှ ထွက်ရှိသော ဝဥ(အဝါ)သည် ပြည်ပဝယ်လက်များတွင် အရည်အသွေး ကောင်းမွန်သောကြောင့် ဈေးကွက်ကျယ်ကျယ်ပြန့်ပြန့် ရရှိနေပါသည်။ မွန်ပြည်နယ်တွင် ယခင်နှစ်များက ဝဥအစို တစ်ပိဿာလျှင် ကျပ် ၉၀၀-၁၀၀၀ နှင့် ဝဥအခြောက် တစ်ပိဿာလျှင် ကျပ် ၈၅၀၀-၁၀၅၀၀ အထိရရှိပြီး ယခုနှစ် တစ်ရာသီလုံး အစိုတစ်ပိဿာလျှင် ကျပ် ၁၀၀၀-၁၅၀၀ နှင့် အခြောက် တစ်ပိဿာလျှင် ကျပ် ၉၀၀၀-၁၃၀၀၀ အထိရရှိကြောင်း သိရပါသည်။ ဝဥရာသီ ကုန်ဆုံးချိန်ဖြစ်သော ဇန်နဝါရီလမှ ဩဂုတ်လအထိ စက်ရုံများ ရပ်နားထားခဲ့ရာ စက်တင်ဘာလတွင် စက်ရုံများ ပြန်လည်လည်ပတ်လျက်ရှိကြောင်း သိရပါသည်။ ဝဥ စတင်ထွက်ပေါ်ချိန် စက်တင်ဘာလဆန်းတွင် ဝဥအစို တစ်ပိဿာလျှင် စက်ရုံအရောက် ဈေးနှုန်းများမှာ ကျပ် ၁၀၂၅ ခန့်ရှိကြောင်း ယခင်နှစ် ဝဥ စတင်ထွက်ပေါ်ချိန်တွင် ကျပ် ၆၀၀-၈၀၀ ရှိခဲ့ရာ ယခုနှစ်တွင် ဝဥဈေးကောင်းရရှိသည်ဟု သိရပါသည်။

ချင်းပြည်နယ်တွင် ယခင်နှစ်က အစိုတစ်ပိဿာလျှင် ကျပ် ၁၀၀၀-၂၀၀၀ ရရှိသော်လည်း ယခုနှစ်တွင် ကျပ် ၅၀၀-၇၀၀ သာ ရရှိပြီး အခြောက်တစ်ပိဿာလျှင် ယခင်ဈေး ကျပ် ၉၀၀၀-၁၂၀၀၀ ရရှိသော်လည်း ယခုနှစ်တွင် ကျပ် ၅၀၀၀-၆၅၀၀ ရကြောင်း သိရပါသည်။ မျိုးစေ့ဈေးနှုန်းများအနေဖြင့် ကျပ် ၇၀၀-၁၀၀၀ ရှိကြောင်း သိရပါသည်။ ဈေးကွက်များအနေဖြင့် ကုန်သည်များမှတစ်ဆင့် ရောင်းချပြီး ချင်းပြည်နယ်မှ ထွက်ရှိသော ဝဥများကို ပိုမိုကြိုက်နှစ်သက်ကြပါသည်။

ဝဥသည် ဆန်၊ ပဲ၊ ဂျုံကဲ့သို့ အစာအာဟာရအတွက် အရေးပါသော စားသောက်ကုန်ဖြစ်သည်သာမက စက်မှုကုန်ကြမ်းအဖြစ်လည်း ပြည်တွင်း၊ ပြည်ပဈေးကွက်တွင် နေရာရရှိနေမည်ဖြစ်ကြောင်း ရေးသားလိုက်ရပါသည်။

Source: DOCA, Local New, Google, Local New, Department of Agriculture

ဝဥပင်သည် Araceae (ခေါ်) ပိန်းမျိုးရင်းဖြစ်ပြီး ရုက္ခဗေဒအမည်မှာ Amorphophallus Campanulatus ဖြစ်သည်။ အင်္ဂလိပ်အမည်မှာ Elephant Foot Yam White Yam နှင့် Tellinga Potato ဖြစ်သည်။ ဝဥ၏ မူရင်းဒေသမှာ အင်ဒိုနီးရှားကျွန်းဆွယ်ဖြစ်ပြီး အပူပိုင်းဒေသနှင့် အာဖရိကဒေသများတွင် သဘာဝအလျောက် ပေါက်ရောက်ကြသည်။ အချို့ဒေသများတွင် “ဖျံ” ဟုလည်း ခေါ်ကြသည်။ မြန်မာနိုင်ငံတွင် ချင်းပြည်နယ်၊ ကချင်ပြည်နယ်၊ ကရင်ပြည်နယ်၊ မွန်ပြည်နယ်၊ ရှမ်းပြည်နယ်(တောင်ပိုင်းနှင့် မြောက်ပိုင်း)၊ စစ်ကိုင်းတိုင်းဒေသကြီး၊ တနင်္သာရီတိုင်းဒေသကြီး၊ ဧရာဝတီတိုင်းဒေသကြီးနှင့် ပဲခူးတိုင်းဒေသကြီးတို့ရှိ သစ်ရိပ်၊ ဝါးရိပ်၊ အစိုဓာတ်ကောင်းသည့် နေရာများတွင် သဘာဝအလျောက် အမြောက်အမြား ပေါက်ရောက်လျက်ရှိသကဲ့သို့ စီးပွားဖြစ်လည်း စိုက်ပျိုးကြပါသည်။

ဝဥပင်သည် အရိပ်ကြိုက်သော အပင်မျိုးဖြစ်ပြီး စိုက်ခင်းတွင် အရိပ်ရပင်များမရှိပါက ၆၀ ရာခိုင်နှုန်း အရိပ်ရအောင် ပြုလုပ်ပေးရမည်ဖြစ်ပြီး ရေမဝပင်ရန်အတွက် အထူးဂရုစိုက်ရန် လိုအပ်ပါသည်။ မြန်မာနိုင်ငံရာသီဥတုအရ မိုးဦးရာသီ မေလမှ စတင်စိုက်ပျိုးသင့်ပြီး မိုးအကုန် ဆောင်းဦးရာသီ နိုဝင်ဘာနှင့် ဒီဇင်ဘာလများတွင် တူးဖော်ရိတ်သိမ်းရပါသည်။ မြေချဉ်ဓာတ် PH ၅ ဒသမ ၂ မှ ၇ ဒသမ ၂ အတွင်း ကောင်းစွာဖြစ်ထွန်းနိုင်ပါသည်။ ဝဥစိုက်ပျိုးခြင်းတွင် ၃၀ ကျပ်သားရှိ ဝဥများကို တိုက်ရိုက်ချ၍ စိုက်ပျိုးခြင်း၊ တစ်ပိဿာခန့်ရှိ ဝဥများကို လေးစိတ်အညီအမျှခွဲ၍ စိုက်ပျိုးခြင်း၊ မြေကြီးထဲမှ ပင်မဥမှ အပူများကို ဖွဲ့၍စိုက်ပျိုးခြင်း၊ အရွက်မှ အသီးများကို ပျိုးထောင်၍ စိုက်ပျိုးခြင်းတို့ဖြစ်ပါသည်။

ဝဥစိုက်ပျိုးမည်ဆိုပါက သစ်ပင်၊ ချုံနွယ်၊ ပေါင်းမြက်များ ခုတ်ထွင်ရှင်းလင်းပြီး ထယ်တစ်လွှာ၊ ထွန်နှစ်လွှာဝင်ပြီး မြေပြုပြင်ရပါသည်။ ထို့နောက် စိုက်တန်း၊ စိုက်ကျင်းများ ပြုပြင်ပေးပြီး ပင်ကြား တန်းကြား (၂ x ၄)ပေ စိုက်ပျိုးပါက တစ်ဧက ၅၄၅၅ ပင်အနည်းဆုံး ဝင်ဆံ့နိုင်ပါသည်။ ဝဥပင်များကို ရေတံဘာပင်၊ ထောပတ်ပင်၊ မက္ကဒေးမီးယားပင်၊ ငှက်ပျောပင်၊ ကော်ဖီပင်၊ အုန်းပင်နှင့် အခြား နှစ်ရှည်ပင်အောက်တွင် ကြားသီးနှံအဖြစ် စိုက်ပျိုးနိုင်ပါသည်။

နိုင်ငံတကာနှင့် ပြည်တွင်းကုန်သွယ်မှု လုပ်ငန်းများအတွက် အချက်အလက်များရရှိလိုပါက		
အောက်ပါဖုန်းနံပါတ်တို့ကို ဆက်သွယ်နိုင်ပါသည်		
မြန်မာအပြည်ပြည်ဆိုင်ရာကုန်သွယ်မှုဗဟိုဌာန	ဖုန်း-၀၁ ၃၈၅၃၂၃	အီးမေးလ်-mitcmyantrade@gmail.com
အသေးစားစက်မှုလက်မှုလုပ်ငန်းဦးစီးဌာန	ဖုန်း-၀၁ ၉၆၆၉၉၅၉	အီးမေးလ်-mhcyangon@gmail.com

ယှဉ်ပြိုင်မှုဥပဒေပါစားမြစ်ချက်များကို ဖောက်ဖျက်မှုအတွက် အောက်ပါလိပ်စာသို့ ဆက်သွယ်စုံစမ်းတိုင်ကြားနိုင်ပါသည်-

မြန်မာနိုင်ငံယှဉ်ပြိုင်မှုကော်မရှင် ကော်မရှင်ရုံး

ရုံးအမှတ် (၃)၊ စီးပွားရေးနှင့် ကူးသန်းရောင်းဝယ်ရေးဝန်ကြီးဌာန၊ နေပြည်တော်။

ဖုန်း - ၀၆၇(၃)၄၀၅၅၅

အီးမေးလ် - mmcc.office@commerce.gov.mm

ပြည်နယ်နှင့် တိုင်းဒေသကြီး အသီးသီးရှိ Consumer Information and Complaint Center (CICC)

စားသုံးသူသတင်း ပြန်ကြားရေးနှင့် တိုင်ကြားမှု လက်ခံဆောင်ရွက်ရေးစင်တာများ၏ Contact Points များ

(၁) ရန်ကင်းတိုင်းဒေသကြီး	၂၂၀/၂၄၀ ဒုတိယထပ်၊ ကမ်းနားလမ်းနှင့်ရွှေဘုံသာလမ်းထောင့်၊ ရန်ကင်းမြို့။ Fax: 01-254023, Ph: 01-250270, 254019 email: ygnmapt@gmail.com	Ph: 02-36342, 36339 email: mdymapt@gmail.com	(၁၁) ကရင်ပြည်နယ်	ဘားအံမြို့။ Fax: 058-21666, Ph: 058-21041
(၂) ပဲခူးတိုင်းဒေသကြီး(အနောက်)	ရတနာဟန်အောင်ဘုန်းကြီးကျောင်းအနီး၊ ပြည်မြို့။ Fax : 053-28220, Ph : 053-28032, 28020	စစ်တွေမြို့။ Fax: 043-23426, Ph: 043-23426	(၁၂) တနင်္သာရီတိုင်းဒေသကြီး	ကမ်းနားလမ်း၊ ဆိပ်ငယ်ရပ်ကွက်၊ မြိတ်မြို့။ Fax: 059-41012, Ph: 059-41012
(၃) ပဲခူးတိုင်းဒေသကြီး(အရှေ့)	ဓမ္မဓေတီလမ်း၊ အမှတ်(၅)ကျောင်းရှေ့၊ ပဲခူးမြို့။ Ph : 052-2221844, 2221108, 2221036	အစိုးရရပ်ကွက်အနောက်ရတနာလမ်းမကွေးမြို့။ Fax : 063-23199, Ph : 063-23196, 23197	(၁၃) ကချင်ပြည်နယ်	အမှတ်(၁၉၉) မြို့သစ်ရပ်ကွက်၊ မြစ်ကြီးနားမြို့။ Fax: 074-22459, Ph: 074-22459
(၄) ဧရာဝတီတိုင်းဒေသကြီး	ပုသိမ်မြို့။ Fax : 042-21811, Ph: 042-24520, 24522 email: yiyinaingwin@gmail.com	အရှေ့မြို့တပ်လမ်း၊ ရေအေးကွင်းရပ်ကွက်၊ အမှတ်(၅)ဈေးမြောက်ဘက်၊ တောင်ကြီးမြို့။ Ph: 081-2121615, Fax: 081-2121627, email: dtptaunggyi@gmail.com	(၁၄) ကယားပြည်နယ်	(ဂ/၉)လမ်းကြား၊ ကန္တာရဝတီလမ်းနှင့် သီရိဒေါလမ်းကြား၊ နောင်ယား(က)ရပ်ကွက်၊ လွိုင်ကော်မြို့။ Fax: 083-2221005, Ph: 083-2221005 email : docakayah@gmail.com
(၅) မန္တလေးတိုင်းဒေသကြီး	မန္တလေးမြို့။ Fax : 02-36340,	ရပ်ကွက်(၁)၊ နောင်ရေ၊ ကျိုင်းတုံမြို့။ Fax: 084-21034, Ph: 084-21034	(၁၅) မွန်ပြည်နယ်	အမှတ်(၇) အောက်လမ်းမကြီး၊ ဘိုကုန်းရပ်၊ ဖော်လမြိုင်မြို့။ Fax: 057-2024809, Ph: 057-2024318
		အမှတ်(၉)၊ လေယာဉ်ကွင်းလမ်း၊ ထပုတပ်ရင်း(၆၂၆)နှင့် မျက်နှာချင်းဆိုင် လာရှိုမြို့။ Fax: 082-23493, Ph: 082-23039	(၁၆) စစ်ကိုင်းတိုင်းဒေသကြီး	သာစည်လမ်း၊ ဒေါ်နုမြို့၊ ဖိလှထားသလမ်းနှင့် ဝိုလ်ချုပ်ကြေးရပ်ကြား၊ မုံရွာမြို့။ Fax : 071-23630, Ph: 071-23630, 22924

ပြည်တွင်းစားသုံးဆီ ဖူလုံဖို့ ဆီထွက်သီးနှံမြေပဲ တိုးချဲ့စိုက်ပျိုးကြပါစို့

မြေပဲသီးနှံ

မြေပဲပင်မှ ရရှိသော မြေပဲအစေ့၊ မြေပဲဆီသန့်များသည် မြန်မာ လူမျိုးများ ကြိုက်နှစ်သက်စွာ စားသုံးသော သီးနှံများအနက် တစ်မျိုး အပါအဝင်ဖြစ်သည်။ မြေပဲသီးနှံသည် ရေမြေရာသီဥတု မတူညီသော် လည်း နေရာဒေသအမျိုးမျိုး၌ စိုက်ပျိုးဖြစ်ထွန်း အောင်မြင်သော သီးနှံဖြစ်သည်။ မြန်မာနိုင်ငံတွင် ရှေးယခင်ခေတ်များက မြေပဲသီးနှံ စိုက်ပျိုးမှုမရှိခဲ့ကြောင်း၊ ခရစ်နှစ် ၁၈၈၅ ခုနှစ်မှစ၍ မကွေးဒေသနှင့် ရှမ်းပြည်နယ်မှ စတင်ပြီးစိုက်ပျိုးကြောင်း ရှေးမှတ်တမ်းများအရ သိရ သည်။

ယခုအခါတွင် မြေပဲသီးနှံကို ဒေသတွင်း နေရာအနှံ့အပြား စိုက်ပျိုးလျက်ရှိကြောင်း၊ စိုက်ပျိုးမြေအနေဖြင့် သဲနုနုမြေများတွင် စိုက်ပျိုးပါက အောင်မြင်ဖြစ်ထွန်း၍ ရေဝပ်မြေစေးများတွင် စိုက်ပျိုး ပါက မဖြစ်ထွန်းကြောင်း သိရှိရသည်။ မြေပဲပင်သည် မိုးခေါင်ဒဏ်ခံ နိုင်သော အပင်တစ်မျိုးဖြစ်၍ မြန်မာနိုင်ငံ အလယ်ပိုင်း မိုးနည်းရပ် ဝန်းဒေသများဖြစ်သော မကွေးတိုင်းဒေသကြီး၊ စစ်ကိုင်းတိုင်းဒေသ ကြီး၊ မန္တလေးတိုင်းဒေသကြီးတို့တွင် အများအပြားစိုက်ပျိုးကြသည်။ စိုက်ပျိုးရာတွင် မိုးရေနှင့် မြေအောက်ခံအစိုဓာတ်ပြည့်စုံစွာ စိုက်ပျိုးပြီး ရေသွင်းစိုက်ပျိုးပါက အပင်ဖြစ်ထွန်းမှုကောင်းသော်လည်း မြေပဲ အတောင့်များတွင် ပိုမိုကပ်မှုဖြစ်ပေါ်ကာ သီးနှံပျက်စီးမှုများ၍ အထွက်နှုန်းခြင်းကြောင့် ရေသွင်းစိုက်ပျိုးမှုနည်းကြောင်း သိရသည်။

စိုက်ပျိုးခြင်း

မြန်မာနိုင်ငံအလယ်ပိုင်း မကွေးတိုင်းဒေသကြီး ပခုက္ကူခရိုင် အတွင်းရှိ ပခုက္ကူ၊ မြိုင်၊ ပေါက်၊ ရေစကြို၊ ဆိပ်ဖြူမြို့နယ်များနှင့် ဝန်းကျင်ခရိုင်အတွင်းရှိ ဝန်းဂေါ၊ ထီးလင်း၊ ဆော၊ ကျောက်ထု၊ လောင်းရှည်၊ ယောနယ်ဒေသများတွင် နှစ်စဉ် ဆီထွက်သီးနှံမြေပဲကို တောင်သူအများ ဒေသစီးပွားဖြစ် တစ်ပိုင်တစ်နိုင် စိုက်ပျိုးကြသည်။ မိုး၊ ဆောင်း နှစ်ရာသီစိုက်ပျိုးပြီး မိုးသီးနှံမြေပဲကို စိုက်ပျိုးမှုများ ကြောင်း သိရှိရသည်။ ပခုက္ကူခရိုင်အတွင်း ၂၀၂၃-၂၀၂၄ ခုနှစ်တွင် ဆီထွက်သီးနှံ မြေပဲ (မိုးဆောင်း) စိုက်ဧက ခုနစ်သောင်းခန့် စိုက်ပျိုး ပြီး ဝန်းကျင်ခရိုင်အတွင်းရှိ မြို့နယ်များတွင် မိုး၊ ဆောင်း၊ မြေပဲ စိုက် ဧက လေးသောင်းခန့် စိုက်ပျိုးကြောင်း သိရှိရသည်။

စိုက်ပျိုးရာတွင် မြေပဲကို ပင်ထောင်၊ ပင်ပြန့် နှစ်မျိုးစိုက်ပျိုးပြီး ပင်ပြန့် မြေပဲသက်တမ်းမှာ ခြောက်လခန့်ရှိပြီး မြန်မာနိုင်ငံအလယ်ပိုင်း မိုးနည်းရပ်ဝန်းဒေသ ကုန်းတွင်းပိုင်း ယာမြေများတွင် အများဆုံး စိုက်ပျိုးကြပြီး ပင်ထောင်မြေပဲသက်တမ်းမှာ သုံးလခွဲခန့်ရှိပြီး မြစ်ရိုး၊ ချောင်းရိုးတစ်လျှောက်ရှိ ကိုင်းကျွန်း၊ သဲနုနုမြေများတွင် အများဆုံး စိုက်ပျိုးကြသည်။ မြေပဲဆီသန့်၊ မြေပဲဖတ်နှင့်ပြုလုပ်သော စား သောက်ကုန်များကိုလည်း ဒေသအနှံ့အပြားသို့ တင်ပို့ရောင်းချလျက် ရှိသည်။ မြေပဲဖတ်များကိုလည်း ဒေသတွင်းသုံးစွဲမှုအပြင် မြန်မာနိုင်ငံ အောက်ပိုင်းရှိ ငါးမွေးမြူရေးလုပ်ငန်းများသို့ တိရစ္ဆာန် အစားအစာ အဖြစ် ဖြန့်ဖြူးရောင်းချလျက်ရှိသည့်အပြင် မြေပဲဆန်များကို မန္တလေး ဈေးကွက်သို့ တင်ပို့ပြီး ထိုမှတစ်ဆင့် တရုတ်နိုင်ငံသို့ ပြည်ပပို့ကုန် အဖြစ် တင်ပို့လျက်ရှိသည်။ ဒေသတွင်း စိုက်တောင်သူများအနေဖြင့် သီးနှံမျိုးစုံအနက်မှ မြေပဲသီးနှံသည် စိုက်ပျိုးရလွယ်ကူပြီး သီးနှံပေါ် ချိန်မှစ၍ ကုန်ဆုံးချိန်အထိ ဒေသတွင်း စားသုံးမှုများခြင်းကြောင့် ရောင်းလိုအား၊ ဝယ်လိုအားကောင်းပြီး ဈေးကွက် ခိုင်မာမှုရှိ၍ နှစ်စဉ်မပြတ် စိုက်ပျိုးလျက်ရှိကြောင်း သိရှိရသည်။

မိုးသီးနှံ မြေပဲစိုက်ပျိုးမှုနှင့် ဈေးနှုန်းဈေးကွက်

မကွေးတိုင်းဒေသကြီး၊ ပခုက္ကူခရိုင်အတွင်းရှိ ဆိပ်ဖြူ မြို့နယ်

သည် စိုက်ပျိုးရေးလုပ်ငန်းဖြင့် ဒေသစီးပွားဖြစ်လုပ်ကိုင်ပြီး နှစ်စဉ် ကြက်သွန်နီသီးနှံကို အဓိကထား စီးပွားဖြစ်စိုက်ပျိုးပြီး ဆီထွက်သီးနှံ မြေပဲကိုလည်း စိုက်ဧကမများသော်လည်း တောင်သူတစ်ဦးချင်း တစ်ပိုင်တစ်နိုင်စိုက်ပျိုးကြသည်။ ဆိပ်ဖြူမြို့သည် ဧရာဝတီမြစ်နှင့် ယောချောင်းဆုံရာဒေသဖြစ်၍ စိုက်ပျိုးရေးလုပ်ငန်းများ ဖြစ်ထွန်း အောင်မြင်လျက်ရှိပြီး သီးနှံမျိုးစုံကို ယာမြေနှင့် ကိုင်းကျွန်းမြေများတွင် နှစ်စဉ် ရာသီအလိုက် သီးနှံအမျိုးအစားအလိုက် စိုက်ပျိုးကြသည်။ မြေပဲသီးနှံ စိုက်ပျိုးမှုအနေဖြင့် ၂၀၂၄-၂၀၂၅ ခုနှစ်တွင် မြေပဲစိုက် ဧက ၅၀၀၀ ခန့် စိုက်ပျိုးကြောင်း၊ သုံးလပင် ထောင်နှင့် ခြောက်လပင် ပင်ပြန့် နှစ်မျိုးစိုက်ပျိုးကြောင်း၊ ယခုနှစ်တွင် မိုးရွာသွန်းမှု နောက်ကျ ၍ စိုက်ပျိုးချိန်ရာသီ နောက်ကျကြောင်း၊ သုံးလပင်များကို ဇူလိုင်လ ဆန်းတွင် စတင်စိုက်ပျိုးပြီး အောက်တိုဘာလတွင် သီးနှံရိုက်သိမ်းမည် ဖြစ်ကြောင်း၊ မြေပဲမျိုးအနေဖြင့် မကွေး (၁၁၊ ၁၅) မျိုးကို စိုက်ပျိုးပြီး ပင်ကြား၊ တန်းကြား ၁၅ လက်မ အကွာအဝေးထား၍ စိုက်ပျိုးပြီး မြေပဲခင်းကြားတွင် သီးညှပ်သီးနှံအဖြစ် ပဲစင်းငုံ၊ ပဲတီစိမ်း၊ ပဲလွန်းဖြူ သီးနှံများကို စိုက်ပျိုးကြောင်း သိရှိရသည်။

ယခုနှစ် မိုးမြေပဲစိုက်ပျိုးရာတွင် တစ်ဧကလျှင် မျိုးစေ့ နှစ်တင်း ခန့် စိုက်ပျိုးရကြောင်း၊ မြေပဲမျိုးစေ့ တစ်ပြည်လျှင် ကျပ် ၉၅၀၀ ဈေး နှုန်းဖြင့် ဝယ်ယူစိုက်ပျိုးရပြီး စိုက်ပျိုးရာတွင် အစေ့ချ စိုက်ပျိုးစနစ်နှင့် ဖြူးချစနစ် နှစ်မျိုးစိုက်ပျိုးကြောင်း၊ ယခုနှစ်တွင် အလုပ်သမားငှားရမ်း ပြီး အစေ့တစ်စေ့ချင်းချ မြေမြှုပ်၍ စိုက်ပျိုးကြောင်း၊ တစ်ဧကလျှင် အလုပ်သမား ၁၅ ဦးခန့် ငှားရမ်းရပြီး တစ်ဦးလျှင် တစ်မနက် ကျပ် ၄၀၀၀၊ နွားတစ်စုလျှင် ကျပ် ၂၅၀၀၀ ဖြင့် ငှားရမ်းစိုက်ပျိုးရကြောင်း၊ ထယ်ချောင်းနောက် မျိုးစေ့ဖြူးချစနစ်ဖြင့် စိုက်ပျိုးလျှင် အလုပ်သမား ငှားရမ်းခ သက်သာသော်လည်း မျိုးစေ့ကုန်ကျမှုများပြီး အပင်ပေါက် မစုံလင်ဖြစ်ပြီး မြေပဲအထွက်နှုန်း နည်းခြင်းကြောင့် ဖြူးချစနစ်ဖြင့် စိုက်ပျိုးမှုနည်းကြောင်း သိရှိရသည်။ ယခုနှစ်တွင် စိုက်ပျိုးကုန်ကျ စရိတ်မြင့်တက်၍ တစ်ဧကလျှင် သီးနှံစိုက်ပျိုးချိန်မှ ရိတ်သိမ်းချိန် အထိ ကျပ် ၁၁ သိန်းခန့် ကုန်ကျမည်ခန့်မှန်းကြောင်း ဒေသခံ တောင် သူမှပြောသည်။

ယခင်နှစ် (မိုး) မြေပဲစိုက်ပျိုးရာတွင် မြေပဲမျိုးစေ့ တစ်ပြည်လျှင် ကျပ် ၇၀၀၀ ဈေးနှုန်းဖြင့် ဝယ်ယူစိုက်ပျိုးရပြီး ကုန်ကျစရိတ်မှာ ကျပ် ခြောက်သိန်းခန့် ကုန်ကျကြောင်း၊ မြေပဲအထွက်တင်း ၃၅ မှ ၄၀ ထိ ထွက်ရှိကြောင်း၊ မြေပဲဆန် ပိသော ၂၀၀၊ မြေပဲဆီ ပိသော ၈၀ ခန့် ထွက်ရှိပြီး သီးနှံပေါ် ချိန် ဒေသတွင်းဈေးကွက်တွင် မြေပဲလုံး ဆန် တစ်ပြည် ကျပ် ၇၀၀၀၊ မြေပဲတောင့် အခြောက်တစ်တင်း ကျပ် ၂၈၀၀၀ ဈေးဖြင့် ရောင်းချရ၍ ကျပ်ရှစ်သိန်းခန့် အကျိုးအမြတ်ရရှိကြောင်း၊ တောင်သူတစ်ဦးလျှင် တစ်ဧကမှ ငါးဧကထိ စိုက်ပျိုးကြောင်း၊ အကျိုး အမြတ်ရရှိပုံချင်းမှာလည်း မတူညီကြောင်း၊ ယခုလက်ရှိ ဒေသတွင်း ဈေးကွက်တွင် မြေပဲလုံးဆန် တစ်ပိသော ကျပ် ၁၀၀၀၀ မြေပဲဆီဆီ တစ်ပိသောလျှင် ကျပ် ၂၅၀၀၀၊ စက်ပဲဆီ တစ်ပိသောကျပ် ၂၂၀၀၀-၂၀၀၀၀၊ မြေပဲဖတ် တစ်ပိသော ကျပ် ၄၈၀၀-၄၅၀၀ ဈေးဖြင့် အရောင်းအဝယ်ဖြစ်လျက်ရှိကြောင်း၊ ယခင်နှစ်ထက် မြေပဲဈေးကွက် မြင့်တက်လာခြင်းဖြစ်၍ မြေပဲစိုက် တောင်သူများ အကျိုးအမြတ်

ယခုအချိန်တွင် စားသုံးသူများသည် ကျန်းမာရေး အဆင့်အတန်း မြင့်မားလာပြီး လူ့ဘဝသက်တမ်းစေ့ နေနိုင်ရေးအတွက် ဂေဟနီ၊ စားအုန်းဆီများအစား မြေပဲဆီကို အစားထိုး၍ တွင်တွင်ကျယ်ကျယ် သုံးစွဲလျက်ရှိသည်။

မြင့်မြင့်သန်း (ပခုက္ကူ)

များစွာ ရရှိကြောင်း၊ ဆိပ်ဖြူမြို့မှထွက်ရှိသည့် မြေပဲများကို တောင်သူ များက မြေပဲအတောင့် ရောင်းချမှုနည်းပါးပြီး မြေပဲအဆန်နှင့် မြေပဲ ဆီများကိုသာ ကြိုက်ခွဲထုတ်လုပ်ရောင်းချမှုများကြောင်း မြေပဲဆန် များကို မြို့ပေါ်ရှိ ဆီစက် လုပ်ငန်းရှင်များနှင့် မြေပဲဆားလှော်၊ မြေပဲ ကြော်၊ လုပ်ငန်းရှင်များမှ ဝယ်ယူပြီး ဒေသတွင်း စားသုံးသူများအတွက် လက်လီလက်ကား ရောင်းချဖြန့်ဖြူးသူများက ဝယ်ယူလျက်ရှိကြောင်း၊ ဆိပ်ဖြူမြို့နယ်အတွင်းရှိ လျှပ်စစ်မီးမရရှိသေးသော တောတွင်း ကျေးရွာများတွင် စိုက်ပျိုးရရှိသော မြေပဲဆန်များကို ဆိုလာပြားအသုံး ပြု၍ ဆီကြိတ်ပြီး မြို့ပေါ်သို့ ရောင်းချမှုများကြောင်း၊ ထွက်ရှိသော မြေပဲဖတ်များကို ဒေသတွင်း စိုက်ပျိုးရေးသုံးသွင်းအားစုနှင့် တိရစ္ဆာန် အစားအစာအဖြစ် ရောင်းချလျက်ရှိကြောင်း သိရှိရသည်။ ယခုနှစ် မိုးသီးနှံ မြေပဲတူးဖော်ချိန်တွင် မြေပဲအထွက်နှုန်းကောင်းပြီး ယခု လက်ရှိ ကာလပေါက်ဈေးဖြင့် ရောင်းချမည်ဆိုလျှင် မြေပဲစိုက် တောင်သူများ အကျိုးအမြတ်များစွာ ရရှိမည်ဖြစ်ကြောင်း ဒေသခံ တောင်သူများထံမှ သိရသည်။

မြေပဲအသုံးဝင်ပုံ

မြန်မာနိုင်ငံတွင် မြေပဲသီးနှံကို စားသုံးဆီအတွက် အများဆုံး စိုက်ပျိုးထုတ်လုပ်ကြသည်။ အချို့မှာ သရေစာအဖြစ် မြေပဲစေ့ အတိုင်း ကြော်၊ လှော်၍ စားသုံးကြသည်။ လုပ်ငန်းရှင်များအနေဖြင့် လည်း မြေပဲဆန်ဖြင့် စားသောက်ကုန်မျိုးစုံအသုံးပြုပြီး ထုတ်လုပ် လျက်ရှိသည့်အပြင် မြေပဲပင်မှ ထွက်ရှိသော အမှော်၊ အရွက်၊ အရိုး၊ အမြစ်၊ အခွံနှင့် မြေပဲဖတ်များကို စိုက်ခင်းသုံး သွင်းအားစု ဓာတ်မြေ နှင့် တိရစ္ဆာန်အစားအစာအဖြစ် အသုံးပြုကြပြီး မြေပဲမှ ကြိတ်ခွဲထုတ် လုပ်ရရှိသည့် မြေပဲဆီသည် မပြည့်ဝဆီ အမျိုးအစားတွင် ပါရှိသဖြင့် လူတိုင်းအတွက် ကျန်းမာရေးဆေးဖက်ဝင် ဟင်းသီးဟင်းရွက်ဆီ တစ်မျိုးဖြစ်သည်။ ယခုအချိန်တွင် စားသုံးသူများသည် ကျန်းမာရေး အဆင့်အတန်း မြင့်မားလာပြီး လူ့ဘဝသက်တမ်းစေ့ နေနိုင်ရေး အတွက် ရောဆီ၊ စားအုန်းဆီများအစား မြေပဲဆီကို အစားထိုး၍ တွင်တွင်ကျယ်ကျယ် သုံးစွဲလျက်ရှိသည်။ မြန်မာတို့ မီးဖိုချောင်တွင် အခြေခံစားကုန်အဖြစ် စားသုံးဆီကို ဒုတိယနေရာတွင် သုံးစွဲလျက်ရှိ သည်။ မြေပဲတွင် ပရိုတင်း၊ ကာဗိုဟိုက်ဒရိတ်နှင့် အဆီများစွာပါဝင် စသဖြင့် အစားအစာများတွင် ထည့်သွင်းသုံးစွဲနိုင်သော အဖိုးတန် သီးနှံ မြေပဲဖြစ်သည်။

သုံးသပ်ချက်

မြေပဲသီးနှံသည် ပြည်တွင်းသုံးစွဲမှုသာမက ပြည်ပပို့ကုန်အဖြစ် ကုန်သွယ်မှုပြုလုပ်၍ နိုင်ငံတော်အတွက် ပြည်ပဝင်ငွေရရှိသော သီးနှံ များအနက် တစ်မျိုးအပါအဝင်ဖြစ်သည်။ ပြည်တွင်း၌ စားသုံးမှု များပြားပြီး စိုက်ပျိုးထုတ်လုပ်သည့် စိုက်ဧက နည်းပါး၍ စားသုံးဆီကို စားသုံးမှုလိုအပ်ချက်အရ ပြည်ပနိုင်ငံများမှ ဝယ်ယူသုံးစွဲခြင်းဖြစ်၍ ပြည်တွင်းဈေးကွက်တွင် ဈေးကွက်ခိုင်မာမှုရရှိပြီး ဈေးကောင်းရရှိ နေသည့် ဆီထွက်သီးနှံမြေပဲကို စိုက်ပျိုးခြင်းဖြင့် ဆီစက်များ တွင်တွင် ကျယ်ကျယ်လည်ပတ်လျက်ရှိကာ ပြည်တွင်း၌ အသေးစား၊ အလတ် စား၊ အငယ်စား MSME စက်မှုလုပ်ငန်းများ ဖွံ့ဖြိုးတိုးတက်ပြီး ပြည်သူ များ အလုပ်အကိုင်အခွင့်အလမ်းများစွာ ရရှိလျက်ရှိသည်။ သို့ဖြစ်ပါ ၍ ပြည်တွင်းစားသုံးဆီ ဖူလုံရေးအတွက် မြေပဲစိုက် တောင်သူ များအနေဖြင့် စိုက်ပျိုးရရှိသည့်မြေများတွင် နှစ်စဉ်မပြတ် တိုးချဲ့စိုက် ပျိုးသင့်ပါကြောင်း ရေးသားလိုက်ရပါသည်။

ဆီကြိတ်ဖတ် ဈေးကွက်

မန္တလေးကုန်စည်ဗိုလ်တွင် ပြည်တွင်း၌ကြိတ်ခွဲသည့် စားသုံးဆီများဖြစ် သည့် မြေပဲ၊ နှမ်း၊ နေကြာ တို့ကို ဆီကြိတ်ခွဲရာမှ ထွက်ရှိလာသည့် ဆီကြိတ်ဖတ် များကို နေ့စဉ်ဈေးကွက်တစ်ခုအဖြစ် အရောင်းအဝယ်ဖြစ်လျက်ရှိသည်။ ကုန် ကြမ်းဈေးအနိမ့်အမြင့်နှင့် တိရစ္ဆာန်အစာ ဈေးကွက်ပေါ်မူတည်ပြီး ကြိတ်ဖတ် ဈေးအနိမ့်အမြင့် ဖြစ်ပေါ်လျက်ရှိပြီး မွေးမြူရေးအစာစက်ရုံများမှ အများဆုံး ဝယ်ယူရရှိနေကြောင်း သိရသည်။

ဈေးကွက်အတွင်း စက်တင်ဘာလနှင့် အောက်တိုဘာလအတွင်း ဆီ ကြိတ်ဖတ် ဈေးနှုန်းများမှာ ပဲဖတ် တစ်ပိသောဈေးနှုန်းမှာ စက်တင်ဘာလတွင် ကျပ် ၅၇၀၀ မှ ၅၈၀၀ ဖြစ်ပြီး ယခု ဈေးငြိမ်နေလျက်ရှိသည်။ နှမ်းဖတ် တစ် ပိသောဈေးနှုန်းမှာ ယခုတစ်ပတ်တွင် ကျပ် ၃၉၀၀ မှ ၄၀၀၀၊ ပြီးခဲ့သည့် တစ် ပတ်တွင် ကျပ် ၃၉၀၀၊ စက်တင်ဘာလအတွင်း ကျပ် ၃၉၀၀ မှ ၃၉၅၀ဖြစ်ပြီး စက်တင်ဘာလထက် ကျပ် ၅၀ မြင့်တက်လာသည်။

နေကြာဖတ် တစ်ပိသောဈေးနှုန်းမှာ ကျပ် ၃၀၅၀ ဖြစ်ပြီး စက်တင်ဘာလ ထက် ကျပ် ၅၀ နိမ့်ကျလာသည်။

မန္တလေးတိုင်းဒေသကြီးဦးစီးမှူးရုံး

စက်တင်ဘာလတွင် တောင်ကိုရီးယား၏ ပို့ကုန်တင်ပို့မှု တိုးတက်ခဲ့

တောင်ကိုရီးယားနိုင်ငံ ကုန်သွယ်ရေး၊ စက်မှုနှင့် စွမ်းအင်ဝန်ကြီးဌာနက အောက်တိုဘာ ၂ ရက်တွင် ထုတ်ပြန်ကြေညာခဲ့သည့် ၂၀၂၄ ခုနှစ် စက်တင်ဘာလ ကုန်သွယ်မှုကိန်းဂဏန်းများအရ တောင်ကိုရီးယားနိုင်ငံ၏ ပို့ကုန်တင်ပို့မှုသည် ယခင်နှစ်အလားတူကာလထက် တိုးတက်တင်ပို့နိုင်ခဲ့သည်မှာ ၁၂ လဆက်တိုက် ရှိပြီဖြစ်ကြောင်း သိရသည်။

နိုင်ငံ၏ အဓိကပို့ကုန်ဖြစ်သည့် ချစ်ပဲပြားများ တင်ပို့မှု မြင့်မားလာသည့်အတွက် ၂၀၂၄ ခုနှစ် စက်တင်ဘာလ တင်ပို့မှုသည် ယခင်နှစ်အလားတူကာလထက် ပိုမိုမာမာထက် ၇ ဒသမ ၅ ရာခိုင်နှုန်း မြင့်မားကာ ဝင်ငွေစုစုပေါင်း အမေရိကန်ဒေါ်လာ ၅၈ ဒသမ ၇ ဘီလီယံရှိခဲ့ကြောင်း၊ သွင်းကုန်တင်သွင်းမှုသည်လည်း ယခင်နှစ်အလားတူကာလထက် ၂ ဒသမ ၂ ရာခိုင်နှုန်း မြင့်မားခဲ့သော်လည်း ပို့ကုန်တင်ပို့မှုသည် သွင်းကုန်တင်သွင်းမှု မာမာထက် ပိုမိုခဲ့သည့်အတွက် အမေရိကန်ဒေါ်လာ ၆ ဒသမ ၆၆ ဘီလီယံ ပိုငွေပြခဲ့ကြောင်း၊ ယင်းသို့ ကုန်သွယ်မှုပိုငွေပြခဲ့သည်မှာ ၁၆ လဆက်တိုက် ရှိပြီဖြစ်ကြောင်း ကုန်သွယ်ရေး၊ စက်မှုနှင့် စွမ်းအင်ဝန်ကြီးဌာနက ထုတ်ပြန်ကြေညာခဲ့သည်။

ကဏ္ဍအလိုက် တိုးတက်တင်ပို့နိုင်မှုကို ဖော်ပြရာတွင် ချစ်ပဲပြားများ တင်ပို့မှုသည် ၃၇ ဒသမ ၁ ရာခိုင်နှုန်း

မြင့်မားလာပြီး အမေရိကန်ဒေါ်လာ ၁၃ ဒသမ ၆ ဘီလီယံ တိုးတက်ရရှိခဲ့ပါကြောင်း၊ ယခင်နှစ် အလားတူကာလထက် တင်ပို့မှုထက် တိုးတက်လာခဲ့သည်မှာ ၁၁ လဆက်တိုက်ရှိပြီ ဖြစ်ကြောင်း၊ Smart Phones အသစ်များ ထုတ်လုပ်ရောင်းချခြင်းနှင့် ဉာဏ်ရည်တူ ဝန်ဆောင်မှု (Artificial Intelligence Services) ကဏ္ဍများတွင် ရင်းနှီးမြှုပ်နှံမှု မြှင့်တင်ခြင်း၊ စက်တင်ဘာလအတွင်း ကမ္ဘာ့ဈေးကွက်တွင် DRAMနှင့် NAND (PC ကွန်ပျူတာ၊ server နှင့် smartphone များတွင် အသုံးပြုသည့် High-Volume, Commodity Memory Semi-Components) ပစ္စည်းဈေးနှုန်းများ မြင့်မားနေခြင်းတို့ကြောင့်လည်း ပို့ကုန်ဝင်ငွေကို မြင့်မားစေကြောင်း၊ ကားများတင်ပို့ရမှုလည်း ၄ ဒသမ ၉ ရာခိုင်နှုန်း မြင့်မားလာပြီး အမေရိကန်ဒေါ်လာ ၅ ဒသမ ၅ ဘီလီယံအထိ ရရှိခဲ့ကြောင်း၊ ယခင်နှစ် စက်တင်ဘာလက ရုံးဖွင့်ရက်များနှင့် နှိုင်းယှဉ်လျှင် ရုံးဖွင့်ရက်နည်းသော်လည်း မြောက်အမေရိကဈေးကွက်မှ Hybrid Models ကားများကို ဝယ်လိုအားများလာသည့်အတွက် တင်ပို့မှု ဝင်ငွေမြင့်မားလာကြောင်း၊ ဓာတ်ငွေ့ရည်တင်သည့် သင်္ဘောများ အပါအဝင် အဆင့်မြင့်သင်္ဘောများ၊ ကွန်ပျူတာများ၊ Smartphone များ တင်ပို့မှုလည်း မြင့်မားခဲ့ကြောင်း၊ အထူးသဖြင့် တရုတ်နိုင်ငံ၊ အမေရိကန်ပြည်ထောင်စုနှင့် အီးယူနိုင်ငံများသို့ တင်ပို့မှု မြင့်မားခဲ့

ကြောင်း ကုန်သွယ်ရေး၊ စက်မှုနှင့် စွမ်းအင်ဝန်ကြီးဌာနက ထုတ်ပြန်ကြေညာခဲ့သည်။

သို့သော် ကမ္ဘာ့ဈေးနှုန်းများ ကျဆင်းသည့်အတွက် ရေနံထွက်ပစ္စည်းများ တင်ပို့မှု ဝင်ငွေကျဆင်းခဲ့ကြောင်း၊ စတိုးလ်တင်ပို့မှုလည်း ကျဆင်းခဲ့ကြောင်း၊ ကမ္ဘာ့စတိုးလ်ဈေးကွက်တွင် ယှဉ်ပြိုင်နိုင်မှု မြင့်မားနေသည့်အတွက် တင်ပို့မှု ကျဆင်းခြင်းဖြစ်ကြောင်း၊ အစိုးရအနေဖြင့် ပို့ကုန်တင်ပို့မှုနှင့် စပ်လျဉ်းသည့် စိုးရိမ်စရာများ (အရှေ့အလယ်ပိုင်းဒေသရှိ ပထဝီနိုင်ငံရေးရာ မသေချာ မရေရာမှုများနှင့် အမေရိကန်ပြည်ထောင်စု အရှေ့ဘက်ကမ်းရိုးတန်း ဆိပ်ကမ်းများတွင် ဆန္ဒပြမှု စသည်တို့ကိုပါ ထည့်သွင်းစဉ်းစား၍) ဂရုတစိုက် ဖြေရှင်းသွားမည်ဖြစ်ကြောင်း၊ အရေးပေါ်အခြေအနေ ကြုံတွေ့လာရပါက အစိုးရသည် ပုဂ္ဂလိကကဏ္ဍနှင့် ပူးပေါင်း၍ အထူးစောင့်ကြည့်ရေးအဖွဲ့ ဖွဲ့စည်းကာ ပို့ကုန်တင်ပို့မှုအပေါ် အနုတ်လက္ခဏာဆောင်သည့် သက်ရောက်မှုများကို လျော့ချသွားရေးဆောင်ရွက်သွားမည်ဖြစ်ကြောင်း ဝန်ကြီး Mr. Ahn Duk-geun က ပြောကြားခဲ့သည်။

<https://www.koreatimes.co.kr>
 UPI စီးပွားရေးသံမှူး
 တောင်ကိုရီးယားသမ္မတနိုင်ငံ၊ ဆိုးလ်မြို့။



ဖိလစ်ပိုင်နိုင်ငံ၏ စက်တင်ဘာလထိ ဆန်တင်သွင်းမှု မက်ထရစ်တန်ချိန် သုံးသန်းခန့်အထိ ရောက်ရှိ

ဖိလစ်ပိုင်နိုင်ငံ၏ စုစုပေါင်း ဆန်တင်သွင်းမှုသည် ဇန်နဝါရီ ၁ ရက်မှ စက်တင်ဘာ ၅ ရက်ထိ မက်ထရစ်တန်ချိန် ၂ ဒသမ ၉ သန်းသို့ ရောက်ရှိခဲ့ပြီးဖြစ်ပြီး ၂ ဒသမ ၂၆ သန်းမှာ ဗီယက်နမ်နိုင်ငံမှ တင်သွင်းခြင်းဖြစ်ကြောင်း၊ ထိုင်းနိုင်ငံမှ ၃၈၃၂၃၀ ဒသမ ၇၄ မက်ထရစ်တန်ဖြင့် ဒုတိယနေရာ၊ ပါကစ္စတန်နိုင်ငံမှ ၁၅၆၂၄၄ ဒသမ ၄၈ မက်ထရစ်တန်ဖြင့် တတိယနေရာ၊ မြန်မာမှ ၆၇၃၁၅ မက်ထရစ်တန်ဖြင့် စတုတ္ထနေရာနှင့် အိန္ဒိယမှ ၂၀၉၁၀ ဒသမ ၅၄ မက်ထရစ်တန်ဖြင့် ပဉ္စမနေရာမှ လည်းကောင်း အသီးသီးရပ်တည်လျက်ရှိကြောင်း Bureau of Plant and Industry မှ ထုတ်ပြန်သည့် ကိန်းဂဏန်းအချက်အလက်များအရ သိရှိရသည်။

အမိန့်ကြော်ငြာစာအမှတ် ၆၂ ဖြင့် ထုတ်ပြန်ခဲ့သည့် ဆန်တင်သွင်းမှုအပေါ် ကောက်ခံသည့် အကောက်ခွန်နှုန်းအား ၃၅ ရာခိုင်နှုန်းမှ ၁၅ ရာခိုင်နှုန်းသို့ လျော့ချပေးခြင်း အကျိုးသက်ရောက်သည့် ၂၀၂၄ ဇူလိုင် ၇ ရက်နေ့နောက်ပိုင်းမှစ၍ ဆန်တင်သွင်းမှုများ ကျဆင်းခဲ့ကြောင်း၊ ၂၀၂၄ ခုနှစ်၊ ဩဂုတ်လအတွင်း ဆန်တင်သွင်းမှုမာမာ ၃၆၁၇၄ ဒသမ ၂၀ မက်ထရစ်တန်ရှိပြီး ပုံမှန်တင်သွင်းနေကျမာမာဖြစ်သော ၃၉၀၀၆၅ ဒသမ ၉၃ မက်ထရစ်တန်ထက် လျော့နည်းခဲ့ပါကြောင်း၊ Bureau of Plant and Industry-BPI မှ ထုတ်ပြန်ချက်အရ BLY Agri Venture Trading မှ မက်ထရစ်တန်ချိန် ၂၀၀၉၄၆ ဒသမ ၉၉၊ Orison Free Enterprises Inc မှ မက်ထရစ်တန်ချိန် ၁၆၆၀၉၅ ဒသမ ၄၅၊ Macman Rice and Corn Trading မှ မက်ထရစ်တန်ချိန် ၁၃၅၁၆၃ ဒသမ ၃၀ တို့ကို အသီးသီး တင်သွင်းထားခဲ့ပြီးဖြစ်ကြောင်း သိရှိရသည်။

ဖိလစ်ပိုင်စိုက်ပျိုးရေးဌာနမှ Sanitary and Phytosanitary Import Clearances (SPSICS) ပေါင်း ၆၆၃၇ ထုတ်ပေးထားခဲ့ပြီးဖြစ်ပြီး ဆန်တင်သွင်းမှုမာမာ မက်ထရစ်တန်ချိန် ၆ ဒသမ ၈၃ အတွက် လွှဲပြောင်းပို့ရရှိပါကြောင်း ဖော်ပြထားသည်။ ပြည်ပမှ ဆန်တင်သွင်းမည်ဆိုပါက ဆန်တင်သွင်းသူများအနေဖြင့် ဦးစွာ SPSICS အား ရယူရမည်ဖြစ်ပြီး ထိုသို့ တင်သွင်းလာမှသာ လူနှင့် တိရစ္ဆာန်တို့စားသုံးရန် သင့်တော်မည်ဖြစ်သည့် အာမခံချက်ရှိသည်။

အစိုးရအနေဖြင့်လည်း ပြည်တွင်းဆန်ဈေးနှုန်းများ ကျဆင်းစေရန် မျှော်လင့်လျက်ရှိပါကြောင်းနှင့် မြို့တော် မက်ထရစ် မနီလာဈေးကွက်၊ ၂၀၂၄ စက်တင်ဘာ ၁၃ ရက်နေ့၏ imported well-milled rice ဈေးနှုန်းမှာ တစ်ကီလိုလျှင် ပီဆို-၄၈ဒသမ၅ (အမေရိကန်ဒေါ်လာ သုည ဒသမ ၈၆)၊ imported regular milled rice ဈေးနှုန်းမှာ တစ်ကီလိုလျှင် ပီဆို-၄၂ (အမေရိကန်ဒေါ်လာ သုည ဒသမ ၇၅) ဖြစ်ပြီး Local well-milled rice ဈေးနှုန်းမှာ တစ်ကီလိုလျှင် ပီဆို-၅၀ (အမေရိကန်ဒေါ်လာ သုည ဒသမ ၉)၊ Local regular milled rice ဈေးနှုန်းမှာ တစ်ကီလိုလျှင် ပီဆို-၄၈ (အမေရိကန်ဒေါ်လာ သုညဒသမ၈၅) တို့ အသီးသီးဖြစ်ခဲ့သည်။

ကေသွယ်ခိုင်၊ စီးပွားရေးသံမှူး၊ မနီလာမြို့။



တောင်ကိုရီးယားနိုင်ငံ၌ ရေနံနှင့်ရေနံထွက်ပစ္စည်းများ ဈေးနှုန်းကျဆင်းလာ ၂၀၂၄ ခုနှစ် ဩဂုတ်လအတွင်း ထုတ်လုပ်သူဈေးနှုန်းကိန်း ကျဆင်းခဲ့

တရုတ်နိုင်ငံ၏ စီးပွားရေး အားနည်းနေခြင်းနှင့် အီးယူနိုင်ငံများ၏ အားရဖွယ်မရှိသည့် စီးပွားရေး အခြေအနေများကြောင့် ရေနံစိမ်းဝယ်လိုအားအပေါ် စိုးရိမ်မှုများရှိလာသည့်အတွက် ဈေးနှုန်းများ ကျဆင်းလျက်ရှိသည်။ သို့ဖြစ်၍ တောင်ကိုရီးယားနိုင်ငံတွင် ရေနံနှင့် ရေနံထွက်ပစ္စည်းများ ဈေးနှုန်း ကျဆင်းလာခဲ့သည့်အတွက် ၂၀၂၄ ခုနှစ် ဩဂုတ်လအတွင်း လယ်ယာထွက်ကုန်အပါအဝင် အခြားသောကုန်စည်များ ထုတ်လုပ်မှုကုန်ကျစရိတ် သက်သာလာခဲ့ပြီး ရောင်းချသည့် ကုန်စည်များဈေးနှုန်းလည်း ကျဆင်းခဲ့သည်ဟု တောင်ကိုရီးယားနိုင်ငံဗဟိုဘဏ်က စက်တင်ဘာ ၂၄ ရက်တွင် ထုတ်ပြန်ကြေညာခဲ့သည်။

ငွေကြေးဖောင်းပွန်းကို တိုင်းတာရာတွင် အဓိကကျသည့် ထုတ်လုပ်သူဈေးနှုန်းကိန်း (Producer Price Index-PPI) သည် ၂၀၂၄ ခုနှစ်၊ ဩဂုတ်လအတွင်း သုည ဒသမ ၁

ရာခိုင်နှုန်း ကျဆင်းလာခဲ့သည်။ လအလိုက် PPI ကို နှိုင်းယှဉ်ရာတွင် ၂၀၂၄ ခုနှစ်၊ ဇူလိုင်လ၏ PPI သည် ဇွန်လထက် သုည ဒသမ ၃ ရာခိုင်နှုန်းမြင့်မားခဲ့သော်လည်း ၂၀၂၄ ခုနှစ်၊ ဩဂုတ်လ၏ PPI သည် ဇူလိုင်လထက် သုည ဒသမ ၁ ရာခိုင်နှုန်း ကျဆင်းလာခဲ့သည်ဟု တောင်ကိုရီးယားနိုင်ငံ ဗဟိုဘဏ်မှ ကနဦးထုတ်ပြန်ထားသည်။

ယင်းသို့ PPI ကျဆင်းခဲ့သည့်အတွက် ၂၀၂၄ ခုနှစ်၊ ဩဂုတ်လ၏ ငွေကြေးဖောင်းပွန်းသည် ၃ နှစ်ခွဲ ကာလအတွင်း အနိမ့်ဆုံးနှုန်းအထိ နှေးကွေးခဲ့သည်။ သို့သော် ၂၀၂၄ ခုနှစ်၊ ဩဂုတ်လအတွင်း နှစ်အလိုက် PPI ကို တွက်ချက်ရာတွင် ၁ ဒသမ ၆ ရာခိုင်နှုန်း မြင့်မားနေဆဲဖြစ်သည်။

Source: <https://www.koreatimes.co.kr>
 UPI စီးပွားရေးသံမှူး
 တောင်ကိုရီးယားသမ္မတနိုင်ငံ၊ ဆိုးလ်မြို့။

ဖိလစ်ပိုင်နိုင်ငံ၌ ဒီဇယ်ဆီတွင် အုန်းဆီ ၃ ရာခိုင်နှုန်း ရောစပ်သုံးစွဲ

ဖိလစ်ပိုင်နိုင်ငံတွင် စီးပွားရေးဖွံ့ဖြိုးမှုကိုမြှင့်တင်ရန်၊ ပတ်ဝန်းကျင်ထိန်းသိမ်းမှုကို တိုးမြှင့်ရန်နှင့် သန့်ရှင်းစွမ်းအင် သုံးစွဲမှုကို အထောက်အကူပြုရန်အတွက် ဒီဇယ်ဆီ၌ အုန်းဆီထည့်သွင်း (Coconut Methyl Ester - CME) ဇီဝဒီဇယ်ဆီအား လက်ရှိ ၂ ရာခိုင်နှုန်းမှ တိုးမြှင့်လျက် ၃ ရာခိုင်နှုန်းသို့ တိုးမြှင့်ရောစပ် အသုံးပြုခြင်းကို အောက်တိုဘာ ၁ ရက်မှစတင်၍ နိုင်ငံတစ်ဝန်း၌ အကောင်အထည်ဖော် ဆောင်ရွက်လျက်ရှိကြောင်း စွမ်းအင်ဦးစီးဌာနက ကြေညာချက် ထုတ်ပြန်ခဲ့သည်။

ထိုသို့ဆောင်ရွက်ခြင်းဖြင့် ခရီးအကွာအဝေး ပိုမိုမောင်းနှင်နိုင်ခြင်း၊ ဆီဈေးနှုန်းမြင့်တက်မှုကို လျော့ချခြင်း၊ ဒေသခံ အုန်းစိုက်တောင်သူများကို ကူညီထောက်ပံ့ပေးနိုင်ခြင်းနှင့် သန့်ရှင်းစွမ်းအင်အသုံးပြုမှုကို တိုးမြှင့်လာစေခြင်းစသည်တို့ ဖြစ်ပေါ်စေမည်ဖြစ်ကြောင်း အဆိုပါဌာနက စက်တင်ဘာ ၃၀ ရက်တွင် ပြောကြားခဲ့ခြင်းဖြစ်သည်။

CME ဇီဝဒီဇယ်ဆီ ၁ ရာခိုင်နှုန်း တိုးမြှင့်ရာတွင် CME လီတာ သန်းပေါင်း ၁၀၀ မှ ၂၀၀ အထိ ထုတ်ယူနိုင်ရန်အတွက် အုန်းဆီအရေအတွက် သန်း ၉၀၀ လိုအပ်မည်ဖြစ်ကြောင်း၊ CME ရောစပ်မှု

ကို မြှင့်တင်ခြင်းကြောင့် အုန်းပင်စိုက်ပျိုးသည့် တောင်သူများ၊ ဇီဝလောင်စာထုတ်လုပ်သူများနှင့် အုန်းဆီစိုက်ပျိုးထုတ်လုပ်သည့် နယ်ပယ်ရှိ အခြားသက်ဆိုင်သူများအတွက် အကျိုးဖြစ်ထွန်းနိုင်မည်ဟု ယုံကြည်ကြောင်း ဖိလစ်ပိုင်စွမ်းအင်ဦးစီးဌာန၏ ပြောကြားချက်အရ သိရသည်။

CME ကို အုန်းဆီမှ ထုတ်ယူခြင်းဖြစ်ပြီး ပြန်လည်ပြည့်ဖြိုးမြဲ ဇီဝလောင်စာအဖြစ် အသုံးပြုခြင်းဖြစ်သည်။ ဒီဇယ်ဆီ၌ CME ကို ရောနှောအသုံးပြုမှုသည် ပြန်လည်ပြည့်ဖြိုးမြဲစွမ်းအင် အပြည့်အဝ သုံးစွဲခြင်းကို မဖြစ်စေသော်လည်း ရေနံထွက်ကုန် တစ်မျိုးတည်းအပေါ် အမှီပြုနေမှုကို လျော့ချရာတွင် အထောက်အကူပြုမည် ဖြစ်သည်။

CME ရောစပ်ထားသော ဇီဝဒီဇယ်ဆီ တစ်လီတာလျှင် ခရီးမိုင် ၁၀ ကီလိုမီတာမှ ၁၁ ကီလိုမီတာခန့် မောင်းနှင်နိုင်သဖြင့် ခရီးမိုင်အနည်းငယ် ပိုမိုတိုးမြှင့်မောင်းနှင်လာနိုင်မည်ဖြစ်ကြောင်း၊ ဖိလစ်ပိုင်စွမ်းအင်ဦးစီးဌာန၏ ကီလိုမီတာ ၃၀၀၀၀ စမ်းသပ်မောင်းနှင်မှုတွင် CME ၅ ရာခိုင်နှုန်း ရောစပ်ထားသော ဇီဝလောင်စာသည် ခရီးမိုင်ပိုမို မောင်းနှင်နိုင်မှု သို့မဟုတ် လောင်စာဆီ ထိရောက်စွာ သုံးစွဲနိုင်မှုကို

၁၀ ရာခိုင်နှုန်း တိုးတက်ကောင်းမွန်စေကြောင်း၊ တစ်နည်းအားဖြင့် လောင်စာဆီ နည်းနည်းဖြင့် ခရီးအကွာအဝေးများများ မောင်းနှင်နိုင်သည်ကို တွေ့ရှိရကြောင်း သိရှိ ရသည်။

အုန်းဆီအခြေခံ ဇီဝလောင်စာ တိုးမြှင့်သုံးစွဲခြင်းသည် CME ရောစပ်မှုကို နှစ်စဉ် ၁ ရာခိုင်နှုန်းတိုးမြှင့်လျက် ၂၀၂၆ ခုနှစ်အရောက်တွင် ၅ ရာခိုင်နှုန်းအထိ ရောစပ်အသုံးပြုမည့် နှစ်ရည်စီမံကိန်း၏ အစိတ်အပိုင်းတစ်ခုဖြစ်ကြောင်း၊ စက်တင်ဘာ ၂၄ ရက် မှ ၃၀ ရက်အထိ ရက်သတ္တပတ်အတွင်း ဖြစ်ပေါ်ခဲ့သော ဒီဇယ်ဆီ ပျမ်းမျှဈေးနှုန်း တစ်လီတာလျှင် ၅၄ ဒေသမဂ္ဂ ပီဆိုအပေါ် အခြေခံတွက်ချက်ပါက CME ရောစပ်မှု ၁ ရာခိုင်နှုန်းတိုးမြှင့်လိုက်သည့်အတွက် စားသုံးသူများအနေဖြင့် ဆီတစ်လီတာလျှင် သူညီဒေသမဂ္ဂ ပီဆို ချွေတာနိုင်မည်ဖြစ်ကြောင်း၊ ထိုသို့ ချွေတာရရှိနိုင်မည့် တန်ဖိုးသည် စက်သုံးဆီဈေးနှုန်း မြင့်တက်မှုကို ခုနှိမ်နိုင်မည်ဟု မျှော်မှန်းထားကြောင်း ဖိလစ်ပိုင် စွမ်းအင်ဦးစီးဌာနက ပြောကြားထားသည်။

Source : The Philippine Star, September 30, 2024
ဦးဇော်ဦး၊ DOCA



တရုတ်သည် အာဆီယံ ကုန်သွယ်ရေး မိတ်ဖက်အဖြစ် ထိပ်ဆုံးသို့ရောက်လာ

အရှေ့တောင်အာရှ နိုင်ငံများအသင်း (အာဆီယံ) နှင့် တရုတ်တို့သည် မဟာဗျူဟာမြောက် မိတ်ဖက်နိုင်ငံများဖြစ်ကြပြီး ကုန်သွယ်ရေးနှင့် ရင်းနှီးမြှုပ်နှံမှုတို့တွင် အားကောင်းစွာ ပေါင်းစပ်ထားခြင်းနှင့် အတူ ကာလကြာရှည် စီးပွားရေးဆက်ဆံမှုကို ထိန်းသိမ်းထားနိုင်ကြောင်း လာအိုနိုင်ငံ စက်မှုနှင့် စီးပွားရေးကူးသန်းဝန်ကြီး Malaihong Kommasith က လာအိုနိုင်ငံ Vietiane မြို့တွင် စက်တင်ဘာ ၂၂ ရက်က ကျင်းပခဲ့သော 23rd ASEAN Economic Ministers-China Ministry of Commerce Consultation (AEM-MOFCOM) တွင် ပြောကြားခဲ့သည်။ ၂၀၂၃ ခုနှစ်တွင် နှစ်ဖက် အပြန်အလှန် ကုန်သွယ်မှုတန်ဖိုးမှာ အမေရိကန်ဒေါ်လာ ၇၀၂ ဘီလီယံရှိခဲ့ပြီး အာဆီယံ စုစုပေါင်း ကုန်သွယ်မှုတန်ဖိုး၏ ၁၉ ဒေသမ ၅ ရာခိုင်နှုန်း ရှိကာ တရုတ်နိုင်ငံအား ဒေသ၏ နံပါတ်(၁) ကုန်သွယ်ရေး မိတ်ဖက်ဖြစ်စေခဲ့ကြောင်း သိရသည်။

အာဆီယံနိုင်ငံများတွင် တရုတ်၏ တိုက်ရိုက်ရင်းနှီးမြှုပ်နှံမှု ပမာဏမှာ ခန့်မှန်းခြေအားဖြင့် အမေရိကန်ဒေါ်လာ ၁၇ ဒေသမ ၇ ဘီလီယံရှိပြီး အာဆီယံ၏ စုစုပေါင်း နိုင်ငံခြားတိုက်ရိုက်ရင်းနှီးမြှုပ်နှံမှု (FDI) ၏ ၇ ဒေသမ ၅ ရာခိုင်နှုန်းရှိကာ ဒေသ၏ တတိယအကြီးမားဆုံးရင်းနှီးမြှုပ်နှံသူအဖြစ် ရပ်တည်နေကြောင်း သိရသည်။ ထို့ပြင် လွန်ခဲ့သည့်နှစ်တွင် အာဆီယံနှင့် တရုတ်သည် များစွာသော ပူးပေါင်းဆောင်ရွက်ရန် ကိစ္စများကို ဆွေးနွေးခဲ့ကြပြီး အာဆီယံ-တရုတ် လွတ်လပ်သော ကုန်သွယ်ရေးသဘောတူညီချက် (ACFTA) ၏ ပြဋ္ဌာန်းချက်များနှင့် တာဝန်များကို အပြည့်အဝနှင့် ထိရောက်စွာ အကောင်အထည်ဖော်ရန် ၎င်းတို့၏ အာမခံချက်ကို ထပ်မံအတည်ပြုခဲ့ကြောင်း သိရသည်။

ဆွေးနွေးမှုများပြီးမြောက်ရေးနှင့် ACFTA 3.0 အဆင့်မြှင့်တင်မှုအကောင်အထည်ဖော်ခြင်းသည် နှစ်ဖက်အကြား ရင်းနှီးမြှုပ်နှံမှုနှင့် ကုန်သွယ်ရေးဆက်လက်မြှင့်တင်ရန် မျှော်လင့်ကြောင်းသိရသည်။ စက်တင်ဘာ ၂၂ ရက် ကျင်းပခဲ့သည့် အစည်းအဝေးသည် စီးပွားရေး၊ ကုန်သွယ်ရေးနှင့် E-commerce တို့တွင် နှစ်ဖက်လုံး၏ ပူးပေါင်းမှုနှင့် ACFTA 3.0 အဆင့်မြှင့်ရန်အတွက် တိုးတက်မှုအခြေအနေကို ပြန်လည်ဆန်းစစ်ရန်နှင့် ၂၀၂၄ ခုနှစ်၊ အောက်တိုဘာလတွင် ကျင်းပမည့် ASEAN-China ထိပ်သီးအစည်းအဝေးအတွက် ပြင်ဆင်ရန် အဓိက ရည်ရွယ်ခဲ့ကြောင်း သိရသည်။

မြို့သူ (DOCA -YGN)
Source : Vietnam Plus

ဘာစမာတီမဟုတ်သော ဆန်ကို အိန္ဒိယအစိုးရက ပြန်လည်တင်ပို့ခွင့်ပြု

အိန္ဒိယနိုင်ငံတွင် ဘာစမာတီမဟုတ်သော ဆန်ဖြူတင်ပို့မှုအပေါ် ပိတ်ပင်တားမြစ်ချက်အား အစိုးရက စက်တင်ဘာ ၂၈ ရက်တွင် ဖယ်ရှားပေးခဲ့ပြီး တစ်တန်လျှင် အနိမ့်ဆုံး ပို့ကုန်ဈေးနှုန်း သတ်မှတ်ချက် အမေရိကန်ဒေါ်လာ ၄၉၀ နှုန်းဖြင့် ပြန်လည်တင်ပို့ခွင့်ပြုခဲ့သည်။

အိန္ဒိယ နိုင်ငံခြားကုန်သွယ်ရေး ညွှန်ကြားမှုဦးစီးဌာန (DGFT) ၏ အမိန့် ကြော်ငြာစာတွင် တစ်ပိုင်းတစ်စ သို့မဟုတ် အပြည့်အဝ ကြိတ်ခွဲ ထားသော ဆန်များ၊ အရောင်တင်ခြင်း သို့မဟုတ် အရောင်တင်ထားခြင်းမရှိသော ဆန်များ အပါအဝင် ဘာစမာတီမဟုတ်သော ဆန်ဖြူအတွက် ပို့ကုန်မူဝါဒကို တားမြစ်ကုန်စည်အဖြစ်မှ လွတ်လပ်စွာ တင်ပို့နိုင်သော ကုန်စည်အဖြစ် သို့ပြင်ဆင်လိုက် ကြောင်း၊ အမိန့်တစ်စုံတစ်ရာ ထပ်မံထုတ်ပြန်ခြင်း မပြုမီအချိန်အထိ တစ်တန်လျှင် အနိမ့်ဆုံး ပို့ကုန်ဈေးနှုန်း (MEP) အမေရိကန်ဒေါ်လာ ၄၉၀ သတ်မှတ်ကြောင်း၊ ယခုအမိန့်သည် ချက်ချင်းလက်ငင်း အကျိုးသက်ရောက်မှု ရှိမည်ဖြစ်ကြောင်း ဖော်ပြထားသည်။

အိန္ဒိယအစိုးရသည် ဘာစမာတီမဟုတ်သော ဆန်ဖြူတင်ပို့မှုကို ၂၀၂၃ ခုနှစ် ဇူလိုင် ၂၀ ရက်မှ စတင် တားမြစ်ထားခဲ့သော်လည်း အခြားနိုင်ငံများ၏ စားနပ်ရိက္ခာဖူလုံမှု လိုအပ်ချက်များအပေါ် အခြေခံ၍ လည်းကောင်း၊ ၎င်းနိုင်ငံများ၏ တောင်းဆိုမှုအရ လည်းကောင်း ဖြည့်ဆည်းပေးရန်အတွက် တင်ပို့ခွင့်ပြုခဲ့ကြောင်း၊ တားမြစ်ထားသည့် ကာလအတွင်း ထိုသို့ ဆန်တင်ပို့ပေးခဲ့သည့် နိုင်ငံများမှာ နီပေါ၊ မောရစ်ရှပ်၊ နမီးဘီးယားနှင့် အခြားအာဖရိကနိုင်ငံများဖြစ်ကြောင်း သိရသည်။

Source : Economic Times, 28 Sept 2024, DHTSN, DOCA

ပြည်တွင်းသုံးငွေများဖြင့် နှစ်နိုင်ငံကုန်သွယ်မှု မြှင့်တင်ရေး နည်းလမ်းများကို အိန္ဒိယနှင့် မြန်မာ ဆွေးနွေးခဲ့

အိန္ဒိယနှင့် မြန်မာတို့သည် ပြည်တွင်းသုံးငွေဖြစ်သော ရူပီးနှင့် ကျပ်တို့မှတစ်ဆင့် နှစ်နိုင်ငံ ကုန်သွယ်မှုမြှင့်တင်ရေး နည်းလမ်းများကို စက်တင်ဘာ ၂၁ ရက် လာအိုနိုင်ငံ ဗီယင်ကျန်းမြို့၌ ကျင်းပသော (၁၂) ကြိမ်မြောက် အရှေ့တောင်အာရှ ထိပ်သီး စီးပွားရေးဝန်ကြီးများ အစည်းအဝေး ပြင်ပ၌ ကုန်သွယ်ရေးနှင့် စက်မှုဝန်ကြီး Piyush Goyal နှင့် ရင်းနှီးမြှုပ်နှံမှုနှင့် နိုင်ငံခြားစီးပွားဆက်သွယ်ရေးဝန်ကြီး ဒေါက်တာကဏေတို့ တွေ့ဆုံစဉ် ယခုကဲ့သို့ ဆွေးနွေးခဲ့ကြောင်း သိရသည်။

ပဲအမျိုးမျိုး၊ ဒီဇယ်၊ ဓာတ်ဆီ၊ လျှပ်စစ်ကားအစရှိသော နယ်ပယ်များမှ အလားအလာရှိသော ပူးပေါင်းဆောင်ရွက်မှုများကို ဆွေးနွေးခဲ့ပြီး ရူပီး-ကျပ် ငွေယန္တရားမှတစ်ဆင့် နှစ်နိုင်ငံအကြား ကုန်သွယ်မှုမြှင့်တင်ရေးနည်းလမ်းများကို ဆွေးနွေးခဲ့ကြောင်း Goyal က ဆိုရှယ်မီဒီယာပလက်ဖောင်း X တွင် ရေးသားခဲ့သည်။

အိန္ဒိယ-မြန်မာ နှစ်နိုင်ငံကုန်သွယ်မှုသည် ၂၀၂၃-၂၀၂၄ ခုနှစ်အတွင်း ကန်ဒေါ်လာ ၁ ဒေသမ ၇၅ ဘီလီယံရှိခဲ့သည်။ ထိုကဲ့သို့ ပြည်တွင်း သုံးငွေကြေးဖြင့် ရောင်းဝယ်ခြင်းသည် ငွေကြေးအား နှစ်ဆင့်ပြောင်းရန် လိုအပ်မှုကိုဖယ်ရှားခြင်းဖြင့် ကုန်ကျစရိတ်ကို လျော့ချနိုင်မည်ဖြစ်သည်။ အိန္ဒိယ၏ မြန်မာနိုင်ငံသို့ တင်ပို့မှုမှာ ၂၀၂၂-၂၀၂၃ ခုနှစ်တွင် ကန်ဒေါ်လာ ၈၀၇ သန်းမှ ၂၀၂၃-၂၀၂၄ တွင် ကန်ဒေါ်လာ ၆၇၀

ဒေသမ ၄ သန်းသို့ ကျဆင်းသွားခဲ့သည်။ သို့သော်လည်း သွင်းကုန်ပမာဏသည် ၂၀၂၂-၂၀၂၃ ဘဏ္ဍာနှစ်တွင် ကန်ဒေါ်လာ ၉၅၄ ဒေသမ ၇၄ သန်းမှ ၂၀၂၃-၂၀၂၄ ဘဏ္ဍာနှစ်တွင် ၁ ဒေသမ ၈၇ ဘီလီယံအထိ တိုးမြှင့်လာခဲ့သည်။ အိန္ဒိယနိုင်ငံသည် မြန်မာနိုင်ငံမှ ပဲစင်းနှင့် မတ်ပဲကဲ့သို့သော ပဲမျိုးစုံကို ပြည်တွင်းဝယ်လိုအား ဖြည့်ဆည်းပေးရန် ဝယ်ယူတင်သွင်းလျက် ရှိသည်။

ဧပြီလတွင် အိန္ဒိယအစိုးရမှ မြန်မာနိုင်ငံမှ ပဲမျိုးစုံ တင်သွင်းသည့် ကုန်သည်များအတွက် ငွေပေးချေမှု ယန္တရားအား ရိုးရှင်းလွယ်ကူစေရန် ဖြေလျှော့ပေးခဲ့သည်။ ပန်ဂျပ်အမျိုးသားဘဏ်မှတစ်ဆင့် Special Rupee Vostro Account (SRVA) ကို အသုံးပြုရန် ရူပီး/ ကျပ်ငွေ တိုက်ရိုက်ငွေပေးချေမှုစနစ်ကို အသုံးပြုရန် တင်သွင်းသူများကို တောင်းဆိုထားကြောင်း စားသုံးသူရေးရာဝန်ကြီးဌာနမှ ထုတ်ပြန်ချက်တွင် ဖော်ပြထားသည်။ မြန်မာနိုင်ငံတော်ဘဏ်သည် SRVA လက်အောက်ရှိ ငွေပေးချေမှုလုပ်ငန်းစဉ်များအတွက် လမ်းညွှန်ချက်များကို ၂၀၂၄ ခုနှစ်၊ ဇန်နဝါရီ ၂၆ ရက်တွင် ထုတ်ပြန်ခဲ့သည်။

Source : khmertimeskh
DOCA YGN

Arian Marine Services Co., Ltd



No-1 Corner of Bagaya St and Panchan St,
Mayni Gone, Sanchaung Township, Yangon,
Myanmar (1111).

Tel: 951 2304192, 951 2304194, E-Mail: administrator@arianmarine.net

မြတ်ကုန်သွယ်ရေးစခန်း၏ စက်တင်ဘာလအတွင်း ကုန်သွယ်မှုအခြေအနေ

မြတ်ကုန်သွယ်ရေးစခန်း၏ စက်တင်ဘာလ ကုန်သွယ်မှုလျာထားချက်မှာ ပို့ကုန်တန်ဖိုး အမေရိကန်ဒေါ်လာ ကိုးသန်း၊ သွင်းကုန်တန်ဖိုး အမေရိကန်ဒေါ်လာ ရှစ်သန်း၊ ကုန်သွယ်မှုပမာဏမှာ တန်ဖိုး အမေရိကန်ဒေါ်လာ ၁၇ သန်းဖြစ်ပြီး အမှန်ဆောင်ရွက်မှုမှာ ပို့ကုန်တန်ဖိုး အမေရိကန်ဒေါ်လာ ၅ ဒသမ ၉၀၁ သန်း၊ သွင်းကုန်တန်ဖိုး အမေရိကန်ဒေါ်လာ ၉ ဒသမ ၅၉၉ သန်း ကုန်သွယ်မှုပမာဏမှာ တန်ဖိုး အမေရိကန်ဒေါ်လာ ၁၅ ဒသမ ၅၀၀ သန်း ဆောင်ရွက်ခဲ့၍ လျာထားချက်အပေါ် ၉၁ ဒသမ ၁၈ ရာခိုင်နှုန်း ဆောင်ရွက်နိုင်ခဲ့သည်။

ယခင်နှစ်ကာလနှင့် နှိုင်းယှဉ်ပါက ပို့ကုန်ပိုင်းတွင် တန်ဖိုး အမေရိကန်ဒေါ်လာ ၄ ဒသမ ၅၅၄ သန်းနှင့် သွင်းကုန်ပိုင်းတွင် တန်ဖိုး အမေရိကန်ဒေါ်လာ ၅ ဒသမ ၀၀၆ သန်း ပိုမိုခဲ့သဖြင့် ကုန်သွယ်မှုပမာဏအနေဖြင့် တန်ဖိုး အမေရိကန်ဒေါ်လာ ၉ ဒသမ ၅၆၀ သန်း ပိုမိုခဲ့ကြောင်း သိရသည်။

ကာလတူထက် ပို့ကုန်ပိုင်းတွင် ပိုမိုရခြင်းမှာ လယ်ယာထွက်ကုန်ပစ္စည်းအုပ်စုတွင် ယခင်နှစ်ကာလတူက တင်ပို့နိုင်ခြင်းမရှိသည့် ရော်ဘာနှင့် ကွမ်းသီးတင်ပို့နိုင်ခြင်းနှင့် ရေထွက်ကုန်ပစ္စည်းအုပ်စုတွင် ငါးမှုန့် ပိုမိုတင်ပို့နိုင်ခြင်း၊ သတ္တုတွင်းထွက်အုပ်စုတွင် ခဲသတ္တုတင်ပို့နိုင်ခြင်းနှင့် အခြားပစ္စည်းအုပ်စုတို့ တင်ပို့နိုင်ခြင်းကြောင့်ဖြစ်သည်။ သွင်းကုန်ပိုင်းတွင်လည်း ကာလတူထက် ပိုမိုရခြင်းမှာ ရင်းနှီးမြှုပ်နှံမှုကုန်ပစ္စည်းအုပ်စု၊ လုပ်ငန်းသုံးကုန်ကြမ်း ပစ္စည်းအုပ်စုနှင့် လူသုံးကုန်ပစ္စည်းအုပ်စုတို့ တင်သွင်းမှုပိုမိုခြင်းကြောင့် ဖြစ်သည်။

အနီးစပ်ဆုံးကာလနှင့် နှိုင်းယှဉ်ပါက ပို့ကုန်ပိုင်းတွင် တန်ဖိုး အမေရိကန်ဒေါ်လာ ၂ ဒသမ ၂၈၇ သန်း လျော့နည်းခဲ့ပြီး သွင်းကုန် ပိုင်းတွင် တန်ဖိုး အမေရိကန်ဒေါ်လာ ၂ ဒသမ ၉၇၂ သန်း ပိုမိုခဲ့သဖြင့် ကုန်သွယ်မှုပမာဏ တန်ဖိုးအမေရိကန်ဒေါ်လာ သုည ဒသမ ၆၈၅ သန်း ပိုမိုခဲ့ကြောင်း သိရသည်။ အနီးစပ်ဆုံးကာလထက် လျော့နည်းရခြင်းမှာ လယ်ယာထွက်ကုန်ပစ္စည်းအုပ်စုတွင် ကွမ်းသီး တင်ပို့နိုင်ခဲ့သော်လည်း ပြောင်းနှင့် သီဟိုဠ်စေ့ တင်ပို့နိုင်မှု မရှိခြင်း၊ ရော်ဘာ တင်ပို့မှု လျော့နည်းခြင်းတို့ကြောင့်ဖြစ်ပြီး ရာသီဥတု အခြေအနေ အရ ကုန်ကြမ်းရရှိမှုအခက်အခဲကြောင့် ရေထွက် ကုန်ပစ္စည်း အုပ်စုတွင် ငါးမှုန့်နှင့် ငါးကြိတ်သား တင်ပို့မှုလျော့နည်းခြင်း၊ သတ္တုတွင်းထွက်အုပ်စုတွင် ခဲသတ္တု တင်ပို့နိုင်မှု လျော့နည်းခြင်းတို့ကြောင့် ပို့ကုန်ပိုင်းတွင် ယခင်လထက် လျော့နည်းရခြင်းဖြစ်သည်။ သွင်းကုန်ပိုင်းတွင် အနီးစပ်ဆုံးကာလထက် ပိုမိုရခြင်းမှာ ရင်းနှီးမြှုပ်နှံမှု ကုန်ပစ္စည်းအုပ်စု၊ လုပ်ငန်းသုံး ကုန်ကြမ်းပစ္စည်းအုပ်စုနှင့် လူသုံးကုန်ပစ္စည်းအုပ်စုတို့ တင်သွင်းမှု ပိုမိုခြင်းကြောင့်ဖြစ်သည်။

မြတ်ကုန်သွယ်ရေးစခန်းတွင် ပို့ကုန်အနေဖြင့် ရော်ဘာ၊ ငါးမှုန့်၊ ငါးကြိတ်သား အဓိကတင်ပို့ပြီး သွင်းကုန်အနေဖြင့် စက်သုံးဆီ (ဒီဇယ်ဆီ၊ ဓာတ်ဆီ) အဓိကတင်သွင်းပြီး ရင်းနှီးမြှုပ်နှံမှုကုန်ပစ္စည်း၊ လုပ်ငန်းသုံးကုန်ပစ္စည်း၊ လူသုံးကုန်ပစ္စည်းတို့ အနည်းငယ် တင်သွင်းမှုရှိကြောင်း သိရသည်။ အိန် (DOT)

မြဝတီကုန်သွယ်ရေးဇုန်မှ စက်တင်ဘာလအတွင်း ကုန်သွယ်မှုအခြေအနေ

မြဝတီကုန်သွယ်ရေးဇုန်၏ စက်တင်ဘာလအတွင်း ကုန်သွယ်မှုလျာထားချက်မှာ ပို့ကုန်တန်ဖိုးအမေရိကန်ဒေါ်လာ ၃၀ သန်း၊ သွင်းကုန်တန်ဖိုး အမေရိကန်ဒေါ်လာ ၆၀ သန်းနှင့် ကုန်သွယ်မှုပမာဏမှာ တန်ဖိုး အမေရိကန်ဒေါ်လာ ၉၀ သန်း ဖြစ်သည်။ အမှန်လုပ်ငန်းဆောင်ရွက်မှုမှာ ပို့ကုန်တန်ဖိုး အမေရိကန်ဒေါ်လာ ၄ ဒသမ ၉၈၆ သန်း၊ သွင်းကုန်တန်ဖိုး အမေရိကန်ဒေါ်လာ ၅ ဒသမ ၂၅၈ သန်းဖြစ်ပြီး ကုန်သွယ်မှုပမာဏမှာ တန်ဖိုး အမေရိကန်ဒေါ်လာ ၁၀ ဒသမ ၂၄၄ သန်းဖြစ်၍ လျာထားချက်အပေါ် ၁၁ ဒသမ ၃၈ ရာခိုင်နှုန်း ဆောင်ရွက်ခဲ့သည်။

ကာလတူ လုပ်ငန်းဆောင်ရွက်မှု နှိုင်းယှဉ်ပါက ပို့ကုန်ပိုင်းတွင် တန်ဖိုး အမေရိကန်ဒေါ်လာ ၁၅ ဒသမ ၂၂၈ သန်း၊ သွင်းကုန်ပိုင်းတွင် တန်ဖိုး အမေရိကန်ဒေါ်လာ ၈၉ ဒသမ ၇၂၂ သန်း လျော့နည်းခဲ့သဖြင့် ကုန်သွယ်မှုပမာဏမှာ တန်ဖိုး အမေရိကန်ဒေါ်လာ ၁၀၄ ဒသမ ၉၅၀ သန်း လျော့နည်းခဲ့ကြောင်း သိရသည်။ ပို့ကုန်တွင် ကာလတူထက် လျော့နည်းခြင်းမှာ လယ်ယာထွက်ကုန်ပစ္စည်းအုပ်စု၊ သစ်တောထွက်ပစ္စည်းအုပ်စု၊ ရေထွက်ပစ္စည်းအုပ်စု၊ သတ္တုတွင်းထွက်ပစ္စည်းအုပ်စု၊ စက်မှုကုန်ချောပစ္စည်းအုပ်စုနှင့် အခြားပစ္စည်းအုပ်စုတို့တွင် တင်ပို့မှုလျော့နည်းခြင်းကြောင့် ဖြစ်သည်။ သွင်းကုန်ပိုင်းတွင်လည်း လျော့နည်းခြင်း

မှာ ရင်းနှီးမြှုပ်နှံမှုကုန်ပစ္စည်း အုပ်စုမှ တန်ဖိုး အမေရိကန်ဒေါ်လာ ၂၃ ဒသမ ၈၉၈ သန်း၊ လုပ်ငန်းသုံး ကုန်ကြမ်းပစ္စည်းအုပ်စုမှ တန်ဖိုး အမေရိကန်ဒေါ်လာ ၃၆ဒသမ ၆၁၂ သန်းနှင့် လူသုံးကုန်ပစ္စည်းအုပ်စုမှ တန်ဖိုးအမေရိကန်ဒေါ်လာ ၂၉ ဒသမ ၂၀၂ သန်း လျော့နည်းခဲ့ခြင်းကြောင့်ဖြစ်သည်။

အနီးစပ်ဆုံးကာလဖြစ်သော ဩဂုတ်လ လုပ်ငန်း ဆောင်ရွက်မှုနှင့် နှိုင်းယှဉ်ပါက ပို့ကုန်ပိုင်းတွင် တန်ဖိုး အမေရိကန်ဒေါ်လာ သုည ဒသမ ၈၄၀ သန်း ပိုမိုခဲ့ပြီး သွင်းကုန်ပိုင်းတွင် တန်ဖိုး အမေရိကန်ဒေါ်လာ သုညဒသမ ၁၉၅ သန်းလျော့နည်းခဲ့သဖြင့် ကုန်သွယ်မှုပမာဏမှာ တန်ဖိုး အမေရိကန်ဒေါ်လာ သုညဒသမ ၆၄၅ သန်း ပိုမိုခဲ့ကြောင်း သိရသည်။ ပို့ကုန်ပိုင်းတွင် ယခင်လထက် ပိုမိုခြင်းမှာ သတ္တုတွင်းထွက်ပစ္စည်းအုပ်စု၊ စက်မှုကုန်ချောပစ္စည်းအုပ်စုတို့ တင်ပို့မှု လျော့နည်းခဲ့သော်လည်း လယ်ယာထွက်ကုန်ပစ္စည်းအုပ်စု၊ အခြားပစ္စည်းအုပ်စုတို့ တင်ပို့မှုပိုမိုခြင်းကြောင့်ဖြစ်သည်။

သွင်းကုန်ပိုင်းတွင် ရင်းနှီးမြှုပ်နှံမှုကုန်ပစ္စည်းအုပ်စုတွင် တင်သွင်းမှု ပိုမိုခဲ့သော်လည်း လုပ်ငန်းသုံးကုန်ကြမ်းပစ္စည်း အုပ်စုနှင့် လူသုံးကုန်ပစ္စည်းအုပ်စုတို့ တင်သွင်းမှုလျော့နည်းခဲ့ခြင်းဖြစ်သည်။ အိန် (DOT)



MEGA WEB STUDIO

Affordable Price, High Quality, Best Service

ELEVATE YOUR BUSINESS WITH OUR **WEBSITE DEVELOPMENT SERVICES**

OUR SERVICES

- ✔ Web Design & Development
- ✔ Web Hosting and Maintenance
- ✔ Domain Name Registration
- ✔ Customized Web Application
- ✔ e-Commerce System
- ✔ Web View Mobile Application
- ✔ Google Workspace & Business Email



စားပြီးရင် ထပ်ခါထပ်ခါစားချင်အောင်
လျာပေါ်မှာ စွဲလမ်းထိမိနေတဲ့
ချောကလက်အရသာနှင့် နူးညံ့အိစက်တဲ့



Chocolate pie & Chocolate Donut



No.269, Bo Hmu Ba Road, 5 Quarter, East Dagon Township, Yangon.

09 422270014

nbkautocarsalecenter@gmail.com

အောင်ထွင်ခေါင် ထရေးဒင်း ကုမ္ပဏီ လီမိတက်

အိန္ဒိယနိုင်ငံထုတ်ကြွေအိုး၊ ကြွေထည်၊ ကြွေပြားလက်ကားပြန်ချိရေး

သီရိရတနာလက်လီ၊ လက္ကားဈေးဝန်း

တိုက်အမှတ် (N.33.34)၊ မြောက်ဥက္ကလာပမြို့နယ်။

Ph: 09 - 502 5988, 09 - 785 025 988



Big Steerling

Star Gold

Sofia

ဘိုထိုင်

ဘိုထိုင်



ရေဆွဲအိုး (လိပ်ပြာ)



ရေလောင်အိုး (ဘဲနုတ်သီး)



အိန္ဒိယအိုး (Orissapan)

ရေလောင်အိုးအသေး (ဘဲနုတ်သီး)

15" x 18"

ခြေနင်း



24" x 24"

24" x 24"

24" x 24"

12" x 12"

**ရန်ကုန်တိုင်းဒေသကြီး ဘုရင့်နောင်ကုန်စည်ဒိုင်၏
ပဲမျိုးစုံ ပြည်တွင်း တစ်တန်ဈေးနှုန်းများ**

ရန်ကုန်တိုင်းဒေသကြီး ဘုရင့်နောင်ကုန်စည်ဒိုင်၏ ၂၀၂၃ ခုနှစ်နှင့် ၂၀၂၄ ခုနှစ် အောက်တိုဘာ ၄ ရက်တွင်ဖြစ်ပေါ်နေသည့် ပဲမျိုးစုံ ပြည်တွင်းတစ်တန်ဈေးနှုန်းများ နှိုင်းယှဉ်ရာ၌ မတ်ပဲတစ်တန် ဈေးနှုန်းမှာ ၂၀၂၃ ခုနှစ်တွင် ကျပ် ၂၄၈၅၀၀၀ ရှိရာမှ ၂၀၂၄ ခုနှစ်တွင် ကျပ် ၃၈၀၀၀၀၀ သို့လည်းကောင်း၊ ပဲတီစိမ်း တစ်တန်ဈေးနှုန်းမှာ ၂၀၂၃ ခုနှစ် တွင် ကျပ် ၁၉၉၀၃၀၀ ရှိရာမှ ၂၀၂၄ ခုနှစ်တွင် ၂၆၆၃၉၀၀ ကျပ်သို့လည်းကောင်း၊ ပဲစင်းငုံ တစ်တန်ဈေးနှုန်းမှာ ၂၀၂၃ ခုနှစ်တွင် ၄၀၇၅၀၀၀ကျပ်ရှိရာမှ ၂၀၂၄ ခုနှစ် တွင် ကျပ် ၄၄၅၀၀၀၀ သို့လည်းကောင်း ပဲလွမ်းဖြူအနေဖြင့် ၂၀၂၃ ခုနှစ်တွင် ကျပ် ၁၆၃၅၀၀၀ ရှိရာမှ ၂၀၂၄ ခုနှစ်တွင် ကျပ် ၂၉၆၀၉၀၀၀သို့လည်းကောင်း အသီးသီးဈေးမြင့် တက်သွားသည်ကို တွေ့ရှိရသည်။

လက်ရှိတွင် အိန္ဒိယအစိုးရ နိုင်ငံခြားကုန်သွယ်မှု အထွေထွေညွှန်ကြားမှုဦးစီးဌာနက မတ်ပဲနှင့် ပဲစင်းငုံတို့ကို လွတ်လပ်စွာတင်သွင်းခွင့် မူဝါဒကို ၂၀၂၅ ခုနှစ် မတ် ၃၀ ရက် အထိ သက်တမ်းတိုးလိုက်သည့် အတွက် မြန်မာနိုင်ငံမှ အိန္ဒိယနိုင်ငံသို့ အဓိကတင်ပို့လျက် ရှိသော ပဲစင်းငုံနှင့် မတ်ပဲများအတွက် ဈေးကွက် အခွင့်အလမ်းများ ဆက်လက်ရရှိ နိုင်မည်ဖြစ်ကြောင်း သိရှိရသည်။ တောင်သူများအနေဖြင့် ပဲမျိုးစုံများ အနက် မတ်ပဲနှင့် ပဲစင်းငုံတို့အား စီးပွားဖြစ် ပိုမိုတိုးချဲ့ စိုက်ပျိုးသင့်ကြောင်း သုံးသပ်တင်ပြအပ်ပါသည်။ **လောင်မြစ်။ ဘုရင့်နောင်ကုန်စည်ဒိုင်တွင် ၂၀၂၃ ခုနှစ်နှင့် ၂၀၂၄ ခုနှစ်တို့၏ အောက်တိုဘာလ ၄ ရက်နေ့တွင် ဖြစ်ပေါ်နေ သည့် ပဲမျိုးစုံများ၏ အမြင့်ဈေးနှုန်းများအား ကာလတူနှိုင်းယှဉ် ထားခြင်းဖြစ်ပါသည်။**

ရေတွက်ပုံ- တန်/ကျပ်					
စဉ်	လအမည်	မတ်ပဲ	ပဲတီစိမ်း	ပဲစင်းငုံ	ပဲလွန်းဖြူ
၁	၂၀၂၃ (အောက်တိုဘာ)	၂၄၈၅၀၀၀	၁၉၉၀၃၀၀	၄၀၇၅၀၀၀	၁၆၃၅၀၀၀
၂	၂၀၂၄ (အောက်တိုဘာ)	၃၈၀၀၀၀၀	၂၆၆၃၉၀၀	၄၄၅၀၀၀၀	၂၉၆၀၉၀၀

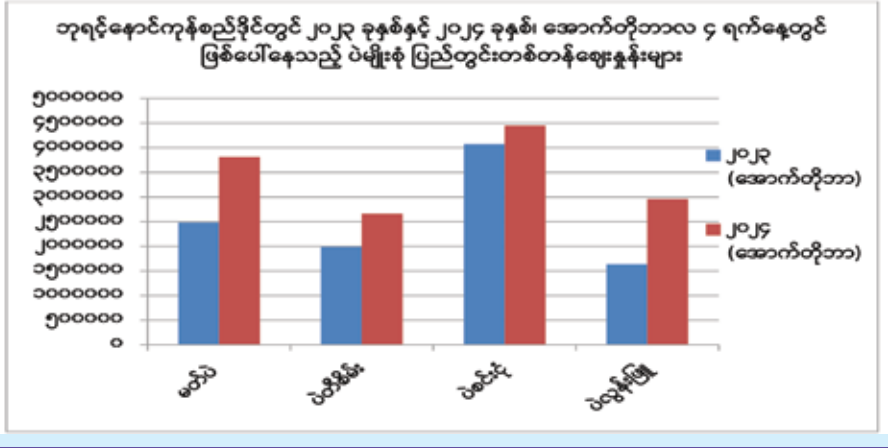



SHWE WAH YAUNG Agriculture Production Co.,Ltd.



Office : Nya/73, Yuzana Street, Bayint Naung (1) Ward, Mayangone Township, Yangon, Myanmar.
 Ph : 01-3684437~38, 01-3680803, 01-3686158, 01-3686251 Fax : 01-3686251
 Warehouse : No(465/A), Corner of Yaw Ah Twin Wun U Pho Hlaing Street & Kannar Street,
 Shwe Lin Pan Industrial Zone, Hlaing Tharyar Township, Yangon, Myanmar.
 Ph : 01-3684437~38, 01-3680803, 01-3686158, 01-3686251 Fax : 01-3686251
 website : www.swymyanmar.com, Email : eximdept@swymyanmar.com, thaungtike@swymyanmar.com



မြန်မာကောင်းသုခ ကုမ္ပဏီလီမိတက်

သီးနှံစိုက်ပျိုးသောစောင်သူဦးကြီးများအတွက် အရည်အသွေးအာမခံပိုးသတ်ဆေး၊ မှိုသတ်ဆေး၊ ပေါင်းသတ်ဆေး၊
 ဂွက်ဖျန်းမြေဩဇာနှင့် ဓါတ်မြေဩဇာများကို နိုင်ငံတကာမှ တင်သွင်းဖြန့်ချိပါသည်။



အရည်အသွေးပထမ မြန်မာကောင်းသုခ

အမှတ် - (၉၅/အေ)၊ ကျိုက်ပိုင်းဘုရားလမ်း၊ ရှစ်မိုင်၊ မရမ်းကုန်းမြို့နယ်၊ ရန်ကုန်မြို့၊ ဖုန်း - ၀၁ - ၆၆၃၁၀၆၊ ၆၆၃၀၂၁

အရည်အသွေး

ကောင်းမွန်သော ကားအမျိုးအစားစုံ

စိတ်ကြိုက်ရွေးချယ်ဖို့

JPM နဲ့ဆက်သွယ်ဖို့...

JPM

CAR SALE CENTER

jpmautocenter@gmail.com

www.jpmmotors.com



HOT LINE : 09253008800

အမှတ် (၄၂-အ)၊ တက္ကသိုလ်ရိပ်သာလမ်း၊ သစ်၊ ဗဟန်းမြို့နယ်၊ ရန်ကင်း။ Ph: 09 44 888 2944, 09 7 3333 555

MISL Myanmar ICT Solutions Limited

**DRIVE YOUR BUSINESS FORWARD
WITH
INNOVATIVE TECH INTEGRATION!**



 09.765101660

 www.misl.com.mm

COMMERCE INTERNATIONAL

တရုတ်တွင် ကန့်သတ်ချက်များ ပြေလျော့ပေးမှုကြောင့် အိမ်ခြံမြေရှယ်ယာများ မြင့်တက်

တရုတ်နိုင်ငံတွင် အိမ်ခြံမြေနှင့် ပတ်သက်ပြီး ကန့်သတ်ချက်များကို ပြေလျော့ပေးလိုက်ခြင်းကြောင့် အိမ်ခြံမြေ ရှယ်ယာများ သိသိသာသာ မြင့်တက်လာခဲ့ကြောင်း ရိုက်တာသတင်းတစ်ရပ်က အောက်တိုဘာ ၁ ရက်တွင် ရေးသား ဖော်ပြထားသည်။

တရုတ်နိုင်ငံအစိုးရ၏ ပေါ်လစီ ဗျူရိုအနေဖြင့် အိမ်ခြံမြေဈေးကွက် ကျဆင်းနေသည့် အကျပ်အတည်းကို ပြေလျော့ပေးရန် ကတိပြုခဲ့ပြီး မကြာမီမှာပင် တရုတ်နိုင်ငံ၏ ပထမတန်းအဆင့်ရှိ မြို့ကြီးများတွင် အိမ်ဝယ်ယူမှု ကန့်သတ်ချက်များကို ပြေလျော့ပေးလိုက်ခြင်းဖြစ်သည်။ တရုတ်အစိုးရ၏ ပေါ်လစီဗျူရိုက ထိုကဲ့သို့ ပြေလျော့ပေးပြီး နောက် အောက်တိုဘာ ၁ ရက်မှစတင်ပြီး တရုတ် အိမ်ခြံမြေလုပ်ငန်းများ၏



ရှယ်ယာများမှာ ရုတ်တရက် မြင့်တက်လာခဲ့ကြောင်း သတင်းတွင် ဆက်လက်ဖော်ပြထားသည်။

ဟောင်ကောင်ရှိ အိမ်ခြံမြေအညွှန်းကိန်းမှာ ၁၀ ရာခိုင်နှုန်းကျော် ခုန်တက်သွားကြောင်း၊ ပြည်မကြီး၏

CSI 300 အိမ်ခြံမြေ အညွှန်းကိန်းမှာမူ ၉ ရာခိုင်နှုန်း နည်းပါးအထိ မြင့်တက်လာခဲ့ကြောင်း သိရသည်။ ထို့ပြင် တရုတ်

နိုင်ငံတော်ဗဟိုဘဏ်သည် ကိုဗစ်(၁၉) ကပ်ရောဂါ ဖြစ်ပွားပြီးနောက် ယခု ပြေလျော့မှုမှာ အကြီးမားဆုံး ပြေလျော့မှုဖြစ်ကာ အောင်မြင်မှု ရရှိခဲ့ကြောင်း တရုတ် အိမ်ခြံမြေလောကသားများက ပြောသည်။

ရှန်ကျန်းအခြေစိုက် Kaisa Group နှင့် Fantasia တို့မှာ ၃၂ ရာခိုင်နှုန်းမှ ၄၅ ရာခိုင်နှုန်းအထိ အသီးသီး မြင့်တက်ခဲ့ပြီး ကွမ်ကျိုးအခြေစိုက် R&F Properties မှာမူ ၂၀ ရာခိုင်နှုန်း မြင့်တက်ခဲ့သည်ဟု ဆိုသည်။ ထို့ပြင် ရှန်ကျန်းမှ Vanke ရှယ်ယာများလည်း ၉ ဒသမ ၅ ရာခိုင်နှုန်း မြင့်တက်လာခဲ့ပြီး ရှန်ဟိုင်းစာရင်းဝင် Greeland ကမူ ၁၀ ရာခိုင်နှုန်း တိုးလာကြောင်း သတင်းတွင် ဖော်ပြထားသည်။

Source: Reuters

စီးပွားရေးဖွံ့ဖြိုးမှု လျင်မြန်စွာ ကြီးထွားလာရန် အိန္ဒိယ မျှော်မှန်းထား

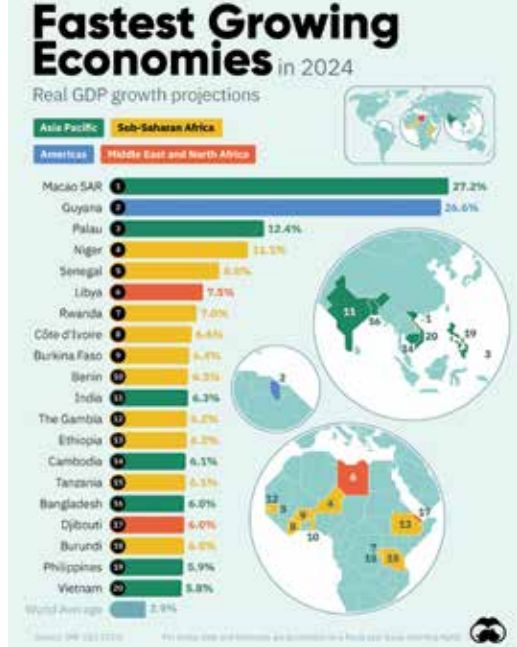

ယခု ၂၀၂၄ ခုနှစ်အတွင်း အိန္ဒိယနိုင်ငံ စီးပွားရေးမှာ ၇ ဒသမ ၂ ရာခိုင်နှုန်း တိုးတက်ရန် မျှော်လင့်ထားကြောင်း CNBC သတင်းဌာန၏ မေးမြန်းချက်ကို အိန္ဒိယဗဟိုဘဏ်၏ အကြီးတန်းအရာရှိတစ်ဦးက အောက်တိုဘာ ၁ ရက်တွင် ပြောကြားခဲ့သည်။

“ကျွန်တော်တို့ရဲ့ ဒီဇင်ဘာလက လက်ရှိ အကဲဖြတ်မှုမှာ မူလက ကျွန်တော်တို့ ခန့်မှန်းထားတဲ့အတိုင်းပဲ ၇ ဒသမ ၂ ရာခိုင်နှုန်း တိုးတက်မှုအတွက် ယုံကြည်ချက် ရှိနေပါတယ်။ လက်ရှိအချိန်မှာ အိန္ဒိယနိုင်ငံရဲ့ ဖွံ့ဖြိုးတိုးတက်မှုအရှိန်က အလွန် အားကောင်းနေပါတယ်”ဟု Shaktikanta Das က CNBC အတွက် သီးသန့်အင်တာဗျူးတစ်ခုတွင် ပြောကြားခဲ့သည်။

Shaktikanta Das သည် India Reserve Bank ၏ လက်ရှိ ၂၅ ယောက်မြောက် အုပ်ချုပ်ရေးမှူးအဖြစ် တာဝန်ထမ်းဆောင်နေသူဖြစ်သည်။ ၎င်းသည် G-20 တွင် ၁၅ ယောက်မြောက် ဘဏ္ဍာရေးကော်မရှင်နှင့် အိန္ဒိယ Sherpa အဖွဲ့ဝင်တစ်ဦးလည်းဖြစ်သည်။

အိန္ဒိယနိုင်ငံရှိ ဒီပီ၏ ၆၀ ရာခိုင်နှုန်းခန့်ရှိသော စားသုံးသူ အသုံးစရိတ်သည် ယခင်သုံးလပတ်တွင် ၄ ရာခိုင်နှုန်းနှင့် နှိုင်းယှဉ်ပါက ၂၀၂၄ ခုနှစ် တတိယသုံးလပတ်တွင် ၆ ဒသမ

၇ ရာခိုင်နှုန်းအထိ မြင့်တက်လာကြောင်း Das က ထောက်ပြခဲ့သည်။ အလားတူ ဆောက်လုပ်ရေး လုပ်ငန်းသည်လည်း ၁၀ ဒသမ ၅ ရာခိုင်နှုန်းဖြင့် ဆက်လက်တိုးခဲ့သည်။ မုတ်သုံ နှောင့်နှေးမှုကြောင့် စိုက်ပျိုးမွေးမြူရေးကဏ္ဍသည် ၂ ဒသမ ၂ ရာခိုင်နှုန်း တိုးတက်ခဲ့သော်လည်း တည်ငြိမ် ကောင်းမွန်မှု ရှိရန် ဆက်လက်ကြိုးပမ်းရဦးမည် ဖြစ်သည်။

အိန္ဒိယနိုင်ငံ၏ စီးပွားရေး နှေးကွေးစေသည့် အဓိက အကြောင်းရင်းတစ်ခုမှာ ရွေးကောက်ပွဲရာသီအတွင်း အစိုးရ အသုံးစရိတ်ကြောင့်ဖြစ်သည်ဟု သိရသည်။ ယင်းနောက်ပိုင်းတွင် ဗဟိုနှင့် ပြည်နယ်အစိုးရများက ဘတ်ဂျက်သုံးပြီး လိုက်နိုင်မည်ဟု မျှော်လင့်ထားကြောင်း Shaktikanta Das က ဆက်လက်ပြောဆိုခဲ့သည်။ Das သည် အိန္ဒိယနိုင်ငံ၏ ကာလတို တိုးတက်မှု အလားအလာအပေါ် မိမိ၏ ယုံကြည်မှုကို စွဲကိုင်ထားရုံသာမက နိုင်ငံ၏ GDP သည် နှစ်စဉ် ၇ ဒသမ ၅ ရာခိုင်နှုန်းထက်ပို၍ ကြီးထွားလာမည်ဟု မျှော်လင့်နေသည်။ အိန္ဒိယနိုင်ငံသည် ၂၀၄၇ ခုနှစ်တွင် အလုံးစုံ ဖွံ့ဖြိုးတိုးတက်သော နိုင်ငံဖြစ်လာစေရန် မျှော်မှန်းထားသည်။ ယင်းမှာ လက်ရှိဝန်ကြီးချုပ် မိုဒီအတွက်လည်း နိုင်ငံရေးအရ အရေးကြီးသည်။

အိန္ဒိယနိုင်ငံဝန်ကြီးချုပ် Narendra Modi သည် နိုင်ငံ၏ အီလက်ထရွန်နစ်ကဏ္ဍတွင် အမေရိကန်ဒေါ်လာ ၁၅၅ ဘီလီယံမှ ၂၀၂၀ ပြည့်နှစ်တွင် အမေရိကန်ဒေါ်လာ ၁၅၀ ဘီလီယံ ၅၀၀ အထိ တိုးမြှင့်စေလိုပြီး ယင်းတွင် တစ်ပိုင်းလျှပ်ကူးလုပ်ငန်းသည် အဓိကကျသော အချက်ဖြစ်လာမည်ဖြစ်သည်။ အဆိုပါ ပန်းတိုင်သည် လက်တွေ့ကျခြင်း ရှိ၊ မရှိကို စက်မှု ကျွမ်းကျင်သူများက ဝေဖန်ကြသည်။ သို့သော် အိန္ဒိယနိုင်ငံသည် ဤလုပ်ငန်းကို စတင်ရန် ပြင်ပအကူအညီ လိုအပ်နေသည်ဟု တညီတညွတ်တည်း ပြောဆိုနေကြသည်။

“အိန္ဒိယအနေနဲ့ အမေရိကန်-တရုတ် တင်းမာမှုကို အခွင့်ကောင်းယူဖို့ အသင့်ရှိနေပါတယ်။ သို့ပေမယ့်လည်း China+1 အသွင်ကူးပြောင်းမှု အတွက်ကိုတော့ နှစ်နဲ့ချီ ကြာမြင့်နိုင်ပါတယ်။ အဲဒါက ငါးနှစ်၊ ၁၀ နှစ်၊ ဒါမှမဟုတ် ၁၅ နှစ်လည်း ကြာမြင့်နိုင်ပါတယ်”ဟု JPMorgan Chase အမှုဆောင်အရာရှိချုပ် Jamie Dimon က CNBC-TV18 သို့ ပြောကြားခဲ့သည်။

Source: CNBC



BYD လျှပ်စစ်ကားကုမ္ပဏီတွင် ဝန်ထမ်းပေါင်း ကိုးသိန်းကျော်အထိရှိနေ ကမ္ဘာပေါ်တွင် ဝန်ထမ်းအများဆုံး မော်တော်ကားကုမ္ပဏီအဖြစ် ရပ်တည်

တရုတ်နိုင်ငံမှ လျှပ်စစ်မော်တော်ကား ကုမ္ပဏီကြီးတစ်ခု ဖြစ်သည့် BYD သည် ဝန်ထမ်းအင်အား စုစုပေါင်း ကိုးသိန်းကျော်အထိ ရှိနေခြင်းကြောင့် ကမ္ဘာပေါ်တွင် ဝန်ထမ်းအများဆုံး မော်တော်ကားကုမ္ပဏီအဖြစ် ရပ်တည်နေကြောင်း CnEVPost ၏ အောက်တိုဘာ ၃ ရက် သတင်းဖော်ပြချက်အရ သိရသည်။

ဝန်ထမ်းအင်အား စုစုပေါင်း ကိုးသိန်းကျော် ဆိုသည်မှာ တရုတ်နိုင်ငံရှိ ထိပ်တန်းစာရင်းဝင် ကုမ္ပဏီကြီးပေါင်း ၅၃၀၀ ကျော်အနက် မည်သည့်ကုမ္ပဏီထက်မဆို ဝန်ထမ်းများပြားသည့် ပမာဏဖြစ်ကြောင်း၊ BYD သည် တရုတ်နိုင်ငံရှိ ဝန်ထမ်းအများဆုံး ကုမ္ပဏီကြီးများစာရင်းတွင် ထိပ်ဆုံး၌ ရပ်တည်နေပြီး ဒုတိယနေရာတွင် ရပ်တည်နေသည့် ကုမ္ပဏီထက် ဝန်ထမ်းအင်အား လေးသိန်းခန့်ပင် ပိုမိုနေကြောင်း သိရသည်။ BYD ၏ လက်ရှိ ဝန်ထမ်းအင်အား အတိအကျကို ပြောရမည်ဆိုလျှင် ၉၀၀၆၀၈ ဦးဖြစ်ကြောင်း BYD မှ ထိပ်တန်းတာဝန်ရှိသူတစ်ဦးက ပြောသည်။

လက်ရှိ BYD တွင် တာဝန်ထမ်းဆောင်နေသည့် စုစုပေါင်း ဝန်ထမ်းအင်အားအနက် ၁၁၀၀၀၀ ခန့်မှာ နည်းပညာပိုင်း၊ သုတေသနနှင့် ဖွံ့ဖြိုးရေးဌာနတို့တွင် တာဝန်ထမ်းဆောင်လျက်ရှိကြောင်း၊ BYD သည် လွန်ခဲ့သည့် နှစ်နှစ်တာအတွင်း ကောလိပ်ကျောင်းဆင်းစ လူငယ်ပေါင်း ငါးသောင်းနီးပါးကို အလုပ်ခန့်ထားခဲ့ကြောင်း၊ BYD သည် ကမ္ဘာပေါ်တွင် R&D ဝန်ထမ်းအများဆုံး မော်တော်ကားထုတ်လုပ်သူဖြစ်ကြောင်း သတင်းတွင် ဆက်လက်ဖော်ပြထားသည်။

BYD Group ၏ စီးပွားရေးလုပ်ငန်းများတွင် မော်တော်ကား ထုတ်လုပ်မှု၊ ဘက်ထရီ၊ အိမ်သုံးလျှပ်စစ်ပစ္စည်းနှင့် ရထားပို့ဆောင်ရေး စသည်တို့ ပါဝင်ကြောင်းနှင့် မော်တော်ကား အမှတ်တံဆိပ်များအဖြစ် BYD၊ Denza၊ Fang Cheng Bao နှင့် Yangwang တို့ကို မြင်တွေ့ရမည် ဖြစ်သည်။ BYD သည် ပြီးခဲ့သည့် ၂၀၂၃ ခုနှစ်အတွင်း လျှပ်စစ်ကား အစီးရေ ၃၀၂၄၄၇၇ စီး ရောင်းချခဲ့ခြင်းကြောင့် နှစ်အလိုက် နှိုင်းယှဉ်ပါက ၎င်းတို့၏ လျှပ်စစ်ကား ရောင်းအားမှာ ၆၂ ဒသမ ၃ ရာခိုင်နှုန်းအထိ မြင့်တက်ခဲ့သည်။

Source: CnEVpost